

RIOPRETOPREV

RELATÓRIO DO CONTROLE INTERNO

1º SEMESTRE DE 2025

Resumo

O relatório semestral do Controle Interno é um instrumento de transparência e prestação de contas elaborado pela Sistema de Controle Interno e divulgado para a Diretoria, Conselhos da entidade e para toda a sociedade. O Relatório também é base para melhorias na gestão da entidade (v.1.0)



PREFEITURA DE
RIO PRETO



Regime Próprio de Previdência Social do Município de São José do Rio Preto - RIOPRETOPREV

Fábio Rogério Candido
Prefeito Municipal

Miguel Elias Daffara
Diretor Superintendente

Wilclem de Lazari Araújo
Diretor Técnico

Adriano Antônio Pazianoto
Diretor Executivo

Membros do Controle Interno

Rafael Henrique Lopes Pereira - Presidente

Mário José Piccarelli de Castro – Membro capacitado indicado pelo Comitê de Investimentos

Roberto Carlos Menoni Junior – Membro capacitado indicado pelo Conselho Fiscal

Izabel Cristina Pires Borelli – Servidora designada para auxiliar nas atividades do Controle Interno

SUMÁRIO

APRESENTAÇÃO	5
FUNDAMENTAÇÃO E OBRIGATORIEDADE DE IMPLANTAÇÃO DO SISTEMA DE CONTROLE INTERNO	5
DO HISTÓRICO DA COMPOSIÇÃO DA COMISSÃO DE CONTROLE INTERNO	6
DOS TRABALHOS REALIZADOS	7
DA FINALIDADE DA COMISSÃO DO CONTROLE INTERNO DA RIOPRETOPREV	7
DA FISCALIZAÇÃO REALIZADA.....	8
DA CRIAÇÃO DO REGIME PRÓPRIO DE PREVIDÊNCIA SOCIAL	8
DADOS DOS SEGURADOS, RECEITAS E DESPESAS PREVIDENCIÁRIAS.....	8
QUANTITATIVOS DE SERVIDORES ATIVOS, INATIVOS E PENSIONISTAS NO PRIMEIRO SEMESTRE DE 2025.....	8
RESUMO ACUMULADO DA FOLHA DE PAGAMENTO NO ANO DE 2025.....	10
TOTAL DO GASTO PREVIDENCIÁRIO NO ANO DE 2025.....	10
RESUMO DA ARRECADAÇÃO DAS CONTRIBUIÇÕES PREVIDENCIÁRIAS NO ANO DE 2025.....	10
RESUMO DA ARRECADAÇÃO TOTAL NO ANO DE 2025.....	11
DO NÃO ADIMPLENTO DAS CONTRIBUIÇÕES PREVIDENCIÁRIAS E REALIZAÇÃO DE NOVOS PARCELAMENTOS.....	11
DA AVALIAÇÃO CONTABIL, FINANCEIRA E OUTROS INDICADORES RELATIVOS AO ANO DE 2025.....	12
RECEITA PREVISTA <i>VERSUS</i> RECEITA ARRECADADA	12
DESPESAS PREVISTAS <i>VERSUS</i> DESPESAS LIQUIDADAS.....	12
RESULTADO ORÇAMENTÁRIO	12
EXECUÇÃO POR AÇÃO	13
DA DESPESA ADMINISTRATIVA.....	13
VERIFICAÇÃO DO CONTROLE DO ALMOXARIFADO.....	14
VERIFICAÇÃO DO CONTROLE DOS BENS DE CARÁTER PERMANENTE	14
VERIFICAÇÃO DO CUMPRIMENTO DOS PRAZOS DE ENVIO DE INFORMAÇÕES AOS ÓRGÃOS FISCALIZADORES.....	14
VERIFICAÇÃO DA OPERAÇÃO DO COMPREV	19
SITUAÇÃO DOS REQUERIMENTOS DE COMPENSAÇÃO PREVIDENCIÁRIA.....	19
FLUXO MENSAL RECEBIDO.....	19
SITUAÇÃO OPERACIONAL DO COMPREV	19
RECEBIMENTOS DE COMPENSAÇÃO PREVIDENCIÁRIA.....	21
MOVIMENTAÇÃO DE REQUERIMENTOS DEFERIDOS NO PERÍODO	22
VERIFICAÇÃO DOS PROCESSOS DE CONCESSÃO DE BENEFÍCIO.....	22
DA CONCESSÃO DOS BENEFÍCIOS DE APOSENTADORIA.....	22
DA CONCESSÃO DOS BENEFÍCIOS DE PENSÃO POR MORTE.....	26

RIOPRETOPREV – Regime Próprio de Previdência Social do Município de São José do Rio Preto

Rua General Glicério, 3553 – Centro - CEP 15015-400 - São José do Rio Preto – SP
Telefones (17) 3222 7445 - riopretoprev@riopreto.sp.gov.br - www.riopreto.sp.gov.br

DA CONCESSÃO DOS BENEFÍCIOS POR INCAPACIDADE TEMPORÁRIA e SALÁRIO-MATERNIDADE	27
CUMPRIMENTO DOS REQUISITOS PARA EMISSÃO DO CERTIFICADO DE REGULARIDADE PREVIDENCIÁRIA	27
VERIFICAÇÃO DA EVOLUÇÃO DA SITUAÇÃO ATUARIAL.....	27
DO PLANO DE CUSTEIO RECOMENDADO PELO ATUÁRIO	29
DA VIABILIDADE DO PLANO DE CUSTEIO	30
DA GESTÃO ATUARIAL.....	31
INVESTIMENTOS, BENS IMÓVEIS E DEMAIS DIREITOS	35
FUNDOS DE INVESTIMENTOS, TÍTULOS PÚBLICOS E PRIVADOS	36
ENQUADRAMENTOS NA RESOLUÇÃO Nº 4963/2021 E NA POLÍTICA DE INVESTIMENTOS ..	36
DISTRIBUIÇÃO DOS ATIVOS POR SUBSEGMENTOS – BASE.....	38
DISPONIBILIDADE FINANCEIRA	38
RETORNO E META ATUARIAL ACUMULADOS NO ANO DE 2025	38
ANÁLISE DE RISCO DA CARTEIRA NO ANO DE 2025	39
DESCRIÇÃO DETALHADA DOS ATIVOS INVESTIDOS	42
DAS MOVIMENTAÇÕES DOS RECURSOS INVESTIDOS (FLUXO DE ENTRADA E SAÍDA)	45
DISTRIBUIÇÃO DOS RECURSOS DA CARTEIRA E COMENTÁRIOS SOBRE A PERFORMANCE DOS FUNDOS E RESPECTIVOS SEGMENTOS	56
RENDA FIXA	56
RENDA VARIÁVEL	57
INVESTIMENTOS NO EXTERIOR.....	57
INVESTIMENTOS ESTRUTURADOS	58
RENDIMENTO FINANCEIRO x META ATUARIAL no 2º TRIMESTRE:.....	58
SEGMENTO DE IMÓVEIS.....	58
TOTAL DOS INVESTIMENTOS DO RPPS.....	61
DEMAIS CRÉDITOS E VALORES A LONGO PRAZO	61
VERIFICAÇÃO DAS ATIVIDADES DOS ÓRGÃOS COLEGIADOS – 2025	62
CONSELHO FISCAL.....	62
Reunião Ordinária do dia 30/01/2025	63
Reunião Extraordinária do dia 11/03/2025	64
Reunião Ordinária do dia 25/03/2025	64
Reunião Ordinária do dia 29/05/2025	64
CONSELHO MUNICIPAL DE PREVIDÊNCIA.....	65
DECISÕES DO COLEGIADO NAS REUNIÕES DE JANEIRO/2025:	65
DECISÕES DO COLEGIADO NAS REUNIÕES DE FEVEREIRO/2025:.....	66
DECISÕES DO COLEGIADO NAS REUNIÕES DE MARÇO/2025:	66
DECISÕES DO COLEGIADO NAS REUNIÕES DE ABRIL/2025:.....	67

RIOPRETOPREV – Regime Próprio de Previdência Social do Município de São José do Rio Preto

Rua General Glicério, 3553 – Centro - CEP 15015-400 - São José do Rio Preto – SP
Telefones (17) 3222 7445 - riopretoprev@riopreto.sp.gov.br - www.riopreto.sp.gov.br

DECISÕES DO COLEGIADO NAS REUNIÕES DE MAIO/2025:	67
DECISÕES DO COLEGIADO NAS REUNIÕES DE JUNHO/2025:	67
COMITÊ DE INVESTIMENTOS.....	68
DECISÕES DO COMITÊ DE INVESTIMENTOS:.....	70
ATIVIDADES INSTITUCIONAIS.....	77
DOS ATOS DE GESTÃO DE PESSOAL.....	77
DAS COMPRAS, LICITAÇÕES E DOS CONTRATOS.....	81
DAS LICITAÇÕES/CERTAMES REALIZADOS NO ANO DE 2025.....	81
CONTRATOS ADITADOS NO ANO DE 2025.....	84
VERIFICAÇÃO DO CUMPRIMENTO DE DECISÕES JUDICIAIS.....	88
MAPA ORÇAMENTÁRIO DE PRECATÓRIOS REFERENTE AO ANO DE 2025.....	88
MAPA ORÇAMENTÁRIO DE PRECATÓRIOS REFERENTE AO ANO DE 2026.....	89
DO ATENDIMENTO AOS APONTAMENTOS REGISTRADOS PELO TRIBUNAL DE CONTAS NA FISCALIZAÇÃO REALIZADA NOS ANOS ANTERIORES.....	91
EVOLUÇÃO DOS ÍNDICES DE SITUAÇÃO PREVIDENCIÁRIA NOS 3 (TRÊS) ÚLTIMOS ANOS	94

APRESENTAÇÃO

A função precípua do controle interno da Administração Pública é acompanhar e apurar a lisura dos atos administrativos, principalmente aqueles que importem despesa para o erário.

Controlar significa fiscalizar pessoas, físicas e jurídicas, evitando que o objetivo da entidade se desvie das finalidades para as quais foi instituída na sociedade. E o adjetivo “interno” significa que, na Administração Pública, o controle será exercido por servidores da própria entidade, conforme as normas, regulamentos e procedimentos pré-determinados, em consonância, por óbvio, com os preceitos gerais da Constituição e das leis que regem o setor público.

Uma vez instituído, o sistema de controle interno fiscaliza, de forma articulada, a eficiência dos controles setoriais, sob a ótica dos regulamentos específicos.

FUNDAMENTAÇÃO E OBRIGATORIEDADE DE IMPLANTAÇÃO DO SISTEMA DE CONTROLE INTERNO

Com o advento da Constituição Federal de 1988, o artigo 74, § 2º, ao atribuir ao cidadão, partido político, associação ou sindicato, competência para denunciar ilegalidade ou irregularidades perante os Tribunais de Contas, privilegiou a cidadania e fez todos os cidadãos tornarem-se responsáveis pela coisa pública.

A exigência legal da criação do Controle Interno advém de cláusula constitucional e alcança as entidades integrantes da Administração Pública Direta ou Indireta, nos termos do artigo 70 da Constituição Federal, *in verbis*:

Art. 70. A fiscalização contábil, financeira, orçamentária, operacional e patrimonial da União e das entidades da administração direta e indireta, quanto à legalidade, legitimidade, economicidade, aplicação das subvenções e renúncia de receitas, será exercida pelo Congresso Nacional, mediante controle externo, e pelo sistema de controle interno de cada Poder. (Grifamos)

O ordenamento constitucional, por si só, é claro em ordenar a criação de tal controle, porém, corroborando com o mandamento, o Artigo 35 de Constituição Estadual do Estado de São Paulo também exige a fiscalização almejada:

Artigo 35 - Os Poderes Legislativo, Executivo e Judiciário manterão, de forma integrada, sistema de controle interno com a finalidade de: (grifamos)

(...)

Além disso, também há previsão do Controle Interno na Lei de Responsabilidade Fiscal (LC nº 101/2000), nos Artigos 54, Parágrafo Único e 59, que assim expressam:

Art. 54. Ao final de cada quadrimestre será emitido pelos titulares dos Poderes e órgãos referidos no art. 20 Relatório de Gestão Fiscal, assinado pelo:

(...)

Parágrafo único. O relatório também será assinado pelas autoridades responsáveis pela administração financeira e pelo controle interno, bem

como por outras definidas por ato próprio de cada Poder ou órgão referido no art. 20. (Grifamos)

Art. 59. O Poder Legislativo, diretamente ou com o auxílio dos Tribunais de Contas, e o sistema de controle interno de cada Poder e do Ministério Público, fiscalizarão o cumprimento das normas desta Lei Complementar, com ênfase no que se refere a: (grifamos)
(...)

Se farta fundamentação não bastasse, a Lei Complementar nº 709/1993, que dispõe sobre a Lei Orgânica do Tribunal de Contas do Estado de São Paulo, prevê em seu Artigo 26 a existência do Controle Interno como forma auxiliar de fiscalização, nos seguintes termos:

Artigo 26 - Para cumprimento de suas funções, o Tribunal de Contas poderá utilizar-se dos elementos apurados pelas unidades internas de controle da administração direta e autarquias, empresas públicas, sociedades de economia mista e fundações instituídas ou mantidas pelo Poder Público estadual ou municipal. (grifamos)

Diante das leis supracitadas, desde o exercício de 2009 o **TRIBUNAL DE CONTAS DO ESTADO DE SÃO PAULO (TCE-SP)** vem exigindo, nos relatórios finais de avaliação e em seu site (<http://www4.tce.sp.gov.br/controle-interno-munic-paulistas>), a implantação do Sistema de Controle Interno.

A ausência de sua instalação e composição de seu(s) membro(s) poderá ensejar a aplicação de sanções aos administradores, conforme as Instruções 02/2008 do TCE-SP.

No âmbito da RIOPRETOPREV, a comissão de controle interno foi, num primeiro momento, normatizada pela Instrução Normativa nº 23/2013.

Com a publicação da Lei Complementar nº 566, de 28 de junho de 2018, foi criada a Seção de Controle Interno e Ouvidoria, vinculada a diretoria da RIOPRETOPREV, revogando tacitamente o disposto na Instrução Normativa nº 23/2013, no que tange a composição do antigo sistema de controle interno.

DO HISTÓRICO DA COMPOSIÇÃO DA COMISSÃO DE CONTROLE INTERNO

Através da Portaria nº 128/2013, de 06 de março de 2013, foram nomeados os seguintes servidores de carreira para integrar o sistema de controle interno:

- **Adriano Antônio Pazianoto – Presidente**
- **Hélio Antunes Rodrigues e Izabel Cristina Pires Borelli – Membros.**

Com a publicação da Lei Complementar nº 566, de 28 de junho de 2018, foi criada uma Seção específica de Controle Interno na entidade, bem com a função pública de presidente da Seção.

Assim, com a publicação da Portaria nº 312/2018, o servidor de carreira **BRUNO SANTANA COSTA** passou a exercer a atividade especial de Presidente da Seção de Controle Interno e Ouvidoria.

Posteriormente, foi publicada a Instrução Normativa nº 22/2019, que incluiu na Seção de Controle Interno um membro indicado pelo Comitê de Investimentos.

Conforme indicação realizada pelo Comitê de Investimentos da RIOPRETOPREV, pela Portaria nº 338/2019, foi designado o servidor de carreira **MÁRIO JOSÉ**

PICCARELLI DE CASTRO para integrar, na qualidade de membro, a Seção de Controle Interno da entidade, nos termos do art. 3º, inciso II, da Instrução Normativa no 62, de 06 de agosto de 2020.

Com a publicação da Instrução Normativa nº 22/2019, foi incluído na Seção de Controle Interno um membro indicado pelo Conselho Fiscal.

Conforme indicação realizada pelo Conselho Fiscal, pela Portaria nº 382/2020, foi designado o membro **ROBERTO CARLOS MENONI JUNIOR** para integrar, na qualidade de membro, a Seção de Controle Interno da entidade, nos termos do art. 3º, inciso III, da Instrução Normativa no 62, de 06 de agosto de 2020.

Pela Portaria nº 481/2022, o servidor **RAFAEL HENRIQUE LOPES PEREIRA** foi designado para exercer a atividade de **PRESIDENTE** da Seção de Controle Interno e Ouvidoria, a partir 01 de novembro de 2022.

Portanto, desde 01/11/2022, a composição do Controle Interno da Entidade é a seguinte:

Presidente: Rafael Henrique Lopes Pereira

Representante do Comitê de Investimentos: Mário José Piccarelli de Castro

Representante do Conselho Fiscal: Roberto Carlos Menoni Junior

Ademais, de acordo com a Instrução Normativa 77, de 24 de novembro de 2023, foi criada a figura do servidor para auxiliar nas atividades do sistema de controle interno. Nesse sentido, pela Portaria nº 535, de 06 de dezembro de 2023, a servidora **Izabel Cristina Pires Borelli** foi designada para auxiliar nas atividades do Controle Interno.

Em relação às nomeações supramencionadas, é importante destacar que o **TCE-SP exige expressamente que os encargos do Controle Interno sejam exercidos por servidores de carreira do órgão da administração pública, conforme Comunicado SDG nº 32/2012 (disponível em: <http://www4.tce.sp.gov.br/comunicado-sdg-n-322012>).**

DOS TRABALHOS REALIZADOS

A auditoria do Sistema de Controle interno é realizada a partir da emissão de dois relatórios:

- 1) Relatórios Semestrais – Emitidos para atendimento da orientação emitida pelo Tribunal de Contas do Estado;
- 2) Relatórios trimestrais – Emitido para atendimento da ação prevista no manual do Pró-Gestão RPPS.

Também são analisados todos os adiantamentos concedidos aos servidores do regime próprio de previdência social, bem como por amostragem, os processos de concessão de aposentadoria e pensão e de alocação e resgate de recursos.

DA FINALIDADE DA COMISSÃO DO CONTROLE INTERNO DA RIOPRETOPREV

O art. 3º da Instrução Normativa 23, de 30 de abril de 2013 estabelece como finalidade da comissão de controle interno:

- I. Criar as condições necessárias que assegurem a eficácia do Controle e a regularidade da realização da receita e da despesa da Autarquia;
- II. Acompanhar as execuções de programas de trabalho e do orçamento;

RIOPRETOPREV – Regime Próprio de Previdência Social do Município de São José do Rio Preto

Rua General Glicério, 3553 – Centro - CEP 15015-400 - São José do Rio Preto – SP

Telefones (17) 3222 7445 - riopretoprev@riopreto.sp.gov.br - www.riopreto.sp.gov.br

- III. Avaliar os resultados alcançados pelos administradores;
- IV. Verificar a execução dos contratos;
- V. Avaliar o cumprimento das metas previstas no plano plurianual, a execução dos programas de governo e do orçamento;
- VI. Verificar a legalidade de atos e avaliar os resultados quanto à eficiência e à eficácia da gestão orçamentária, financeira e patrimonial,
- VII. Apoiar o Controle externo no exercício de sua missão institucional;
- VIII. Verificação de Atos e Fatos Administrativos relevantes;
- IX. Verificação das Atividades de Compensação Previdenciária;
- X. Verificação da Eficiência e Eficácia do Fluxo de Trabalho;
- XI. Atestar a conformidade das áreas mapeadas e manualizados;
- XII. Atestar a regularidade da tomada de contas dos ordenadores de despesa, recebedores, tesoureiros, pagadores ou assemelhados.

Os relatórios trimestrais e semestrais do sistema de controle interno estão disponibilizados no site da RIOPRETOPREV.

DA FISCALIZAÇÃO REALIZADA

De acordo com o que dispõe o art. 40 da Constituição Federal, aos servidores públicos é assegurado regime de previdência de caráter contributivo e solidário, mediante contribuição do respectivo ente público, dos servidores ativos e inativos e dos pensionistas, observados critérios que preservem o equilíbrio financeiro e atuarial.

DA CRIAÇÃO DO REGIME PRÓPRIO DE PREVIDÊNCIA SOCIAL

A RIOPRETOPREV foi criada e estruturada enquanto entidade de previdência em 28 de dezembro de 2001, pela Lei Complementar de nº 139, que ordena o Regime Próprio de Previdência Social dos servidores do Município de São José do Rio Preto, dos poderes Executivo e Legislativo, de suas Autarquias e Fundações, dispondo sobre a natureza e as características dos benefícios previdenciários dos servidores da administração direta ou indireta, titulares de cargo efetivo e do respectivo regime de custeio.

A lei supramencionada foi proposta pelo Chefe do Poder Executivo.

Anteriormente, havia sido promulgada a Lei Complementar Municipal nº 61 em 12 de dezembro de 1996, que criava o Instituto de Previdência Municipal, nos mesmos moldes da ora vigente. Infelizmente, ele não chegou a ser instalada, sendo expressamente revogada em 24 de julho de 1997, com a vigência da Lei Complementar Municipal nº 80/1997.

DADOS DOS SEGURADOS, RECEITAS E DESPESAS PREVIDENCIÁRIAS

QUANTITATIVOS DE SERVIDORES ATIVOS, INATIVOS E PENSIONISTAS NO PRIMEIRO SEMESTRE DE 2025

Na tabela abaixo, segue o quantitativo de servidores ativos, inativos e pensionistas do Município de São José do Rio Preto (data base 30/06/2025):

QUANTIDADE DE SERVIDORES POR ÓRGÃO MUNICIPAL

ÓRGÃO	ATIVOS	APOSENTADORIA	PENSÕES	PROPORÇÃO ATIVOS/APOSENTADOS E PENSIONISTAS)
Prefeitura Municipal	5.016	1.850	235	2,41
SeMAE	322	23	10	9,76
Câmara Municipal	77	26	5	2,48
RIOPRETOPREV	21	0	0	-
TOTAL	5.436	1.899	250	2,53

De acordo informações apuradas junto às avaliações atuariais da entidade, comparamos a proporção entre servidores ativos e a soma dos segurados aposentados e pensionistas nos desde o início, revelando o seguinte quadro:

ANO DA AVALIAÇÃO ATUARIAL (DATA BASE: SETEMBRO A DEZEMBRO DO ANO ANTERIOR)	SERVIDORES ATIVOS ESTATUTÁRIOS	QUANTIDADE DE SERVIDORES APOSENTADOS	QUANTIDADE DE PENSIONISTAS	PROPORÇÃO: ATIVOS/APOSENTA DOS E PENSIONISTAS)
2002	3.122	235	102	9,26
2003	2.842	274	119	7,23
2004	2.842	274	119	7,23
2005	2.842	274	119	7,23
2006	3.141	311	135	7,04
2007	3.196	335	140	6,73
2008	3.186	354	148	6,35
2009	3.186	373	152	6,07
2010	3.212	426	156	5,52
2011	3.362	476	167	5,23
2012	3.280	530	166	4,71
2013	4.088	590	147	5,55
2014	4.293	679	154	5,15
2015	4.622	794	161	4,84
2016	4.735	884	162	4,53
2017	5.020	948	174	4,47
2018	4.828	1.100	182	3,77
2019	4.769	1.226	227	3,28
2020	5.197	1.337	244	3,29
2021	5.001	1.441	257	2,94
2022	4.948	1.522	223	2,83
2023	5.209	1.627	229	2,81
2024	5.111	1.729	239	2,60
2025	5.419	1.820	247	2,62
1º - Tri 2025	5.350	1.887	248	2,51
2º- Tri 2025	5.436	1.899	250	2,53

RIOPRETOPREV – Regime Próprio de Previdência Social do Município de São José do Rio Preto

Rua General Glicério, 3553 – Centro - CEP 15015-400 - São José do Rio Preto – SP
Telefones (17) 3222 7445 - riopretoprev@riopreto.sp.gov.br - www.riopreto.sp.gov.br

Portanto, verificamos que o crescimento do número de benefícios previdenciários é superior ao crescimento da população de servidores.

RESUMO ACUMULADO DA FOLHA DE PAGAMENTO NO ANO DE 2025

Apresentamos, no quadro abaixo, o resumo da folha de pagamentos da entidade:

NATUREZA DO PAGAMENTO	PERÍODO/NATUREZA DA DESPESA	VALOR – R\$	% DO TOTAL
Aposentadoria	Anual (orçamentária)	124.302.450,43	92,65
Pensão Por Morte	Anual (orçamentária)	9.599.448,03	7,15
Sentenças Judiciais	Anual (orçamentária)	231.627,91	0,17
Compensação Previdenciária	Anual (orçamentária)	36.885,59	0,03
Total		134.170.411,96	100,00

TOTAL DO GASTO PREVIDENCIÁRIO NO ANO DE 2025

Apresentamos, no quadro abaixo, o resumo da folha de pagamentos da entidade (liquidação):

NATUREZA DA DESPESA	PERÍODO/NATUREZA DA DESPESA	VALOR – R\$	% DO TOTAL
Benefícios	Anual (orçamentária)	134.170.411,96	96,37
Despesa Administrativa	Anual (orçamentária)	5.056.593,62	3,63
DESPESA TOTAL		139.227.005,58	100,00

RESUMO DA ARRECAÇÃO DAS CONTRIBUIÇÕES PREVIDENCIÁRIAS NO ANO DE 2025

Destacamos, no quadro a seguir, o resumo da arrecadação da contribuição previdenciária no período:

NATUREZA DA RECEITA	PERÍODO/NATUREZA	VALOR – R\$	% DO TOTAL
Contrib. do Servidor Ativo	Anual (orçamentária)	31.540.060,79	20,82
Contrib. do Servidor Inativo	Anual (orçamentária)	5.651.078,82	3,73
Contrib. do Pensionista	Anual (orçamentária)	169.180,14	0,11
Contrib. Serv. Sentença Judicial	Anual (orçamentária)	1.753.535,17	1,16
Contrib. Patronal Serv. Cedidos	Anual (orçamentária)	25.166,10	0,02
Contrib. Patronal Normal	Anual (orçamentária)	58.115.691,30	38,36
Contrib. Patronal Suplementar	Anual (orçamentária)	38.447.584,12	25,37
Parcelamentos Contrib. Suplem.	Anual (orçamentária)	15.815.852,89	10,44
TOTAL DA RECEITA CONTRIBUTIVA		151.518.149,33	100,00

RESUMO DA ARRECADAÇÃO TOTAL NO ANO DE 2025

No quadro abaixo está descrita a natureza da arrecadação total da entidade no período:

NATUREZA DA RECEITA	PERÍODO/ NATUREZA	VALOR – R\$	% DO TOTAL
Contribuições Prev.	Anual (orçamentária)	151.518.149,33	72,83
Receita Patrimonial	Anual (orçamentária)	39.630.948,52	19,05
Comprev	Anual (orçamentária)	13.133.113,07	6,31
Outras Receitas	Anual (orçamentária)	3.758.530,88	1,81
Total da Receita		208.040.741,80	100,00

DO NÃO ADIMPLEMENTO DAS CONTRIBUIÇÕES PREVIDENCIÁRIAS E REALIZAÇÃO DE NOVOS PARCELAMENTOS

Verificamos que no primeiro semestre de 2025, o Ente Federativo realizou o pagamento das contribuições previdenciárias pontualmente, não existindo qualquer atraso referente às contribuições normais ou suplementares.

Cumprе salientar ainda que em 30/06/2025, estavam vigentes os parcelamentos constantes na tabela abaixo:

Nº ACORDO	DO	QUANTIDADE DE PARCELAS PAGAS	VALOR DA PARCELA EM JUNHO/2025	SALDO DEVEDOR – R\$	PAGAMENTO EM DIA?
662/2021 ¹		49/60	289.673,43	1.668.639,72	Sim
308/2023 ²		18/60	924.486,97	30.380.821,80	Sim
053/2024 ³		17/60	90.038,78	3.072.247,23	Sim
201/2024 ⁴		11/60	861.904,19	36.201.734,10	Sim
494/2024 ⁵		06/60	562.148,55	27.728.268,84	Sim

¹Termo de Acordo de Parcelamento disponível em: <https://www.riopreto.sp.gov.br/wp-content/uploads/arquivosPortalGOV/riopretoprev/termo-acordo-parcelamento-CADPREV/termo-acordo-parcelamento-cadprev-662-2021.pdf>

²Termo de Acordo de Parcelamento disponível em: https://novopainel.riopreto.sp.gov.br/uploads/termo_acordo_parcelamento_cadprev_308_2023_1335b35d97_1b6e29b07c.pdf

³Termo de Acordo de Parcelamento disponível em: https://novopainel.riopreto.sp.gov.br/uploads/termo_acordo_parcelamento_cadprev_53_2024_124186bd37.pdf

⁴Termo de Acordo de Parcelamento disponível em: https://novopainel.riopreto.sp.gov.br/uploads/termo_acordo_parcelamento_cadprev_201_2024_d19042d379.pdf

⁵Termo de Acordo de Parcelamento disponível em: https://novopainel.riopreto.sp.gov.br/uploads/termo_acord_parcelamento_494_2024_1f9bbeff3c.pdf

RIOPRETOPREV – Regime Próprio de Previdência Social do Município de São José do Rio Preto

Rua General Glicério, 3553 – Centro - CEP 15015-400 - São José do Rio Preto – SP
Telefones (17) 3222 7445 - riopretoprev@riopreto.sp.gov.br - www.riopreto.sp.gov.br

Por fim, indicamos que os acordos têm suas parcelas atreladas a correção monetária pelo IPCA acrescido de juros de 1,00% ao mês, superior à meta atuarial estabelecida na política de investimentos da entidade.

DA AVALIAÇÃO CONTÁBIL, FINANCEIRA E OUTROS INDICADORES RELATIVOS AO ANO DE 2025.

RECEITA PREVISTA *VERSUS* RECEITA ARRECADADA

Conforme balancete de receita do período, destacamos o que segue:

RECEITA PREVISTA ANUAL – R\$	RECEITA ARRECADADA ATÉ O PERÍODO – R\$	% Arrecadado
387.662.000,00	208.040.741,80	53,67%

Ressaltamos que foram arrecadados valores correspondentes a 53,67% do valor previsto para o ano todo. A arrecadação esperada até o 2º trimestre era de 46,15%.

DESPESAS PREVISTAS *VERSUS* DESPESAS LIQUIDADAS

De acordo com o balancete da despesa, destacamos a sua execução, conforme segue:

DOTAÇÃO INICIAL ⁶ – R\$	DOTAÇÃO ATUALIZADA – R\$	EMPENHADO – R\$	%	LIQUIDADO – R\$	%
387.662.000,00	387.662.000,00	311.461.762,75	80,34	139.227.005,58	35,91

Destacamos que o total empenhado corresponde a 80,34% do total autorizado; o liquidado corresponde a 35,91%. Cumpre salientar que R\$ 63.524.000,00 da despesa orçada corresponde a reserva de contingência, o que corresponde a 16,38% do total da dotação anual.

RESULTADO ORÇAMENTÁRIO

Analisando a execução orçamentária, identificamos o que segue:

RECEITAS REALIZADAS – R\$	DESPESAS LIQUIDADAS – R\$	RESULTADO ORÇAMENTÁRIO – R\$	RESULTADO ORÇAMENTÁRIO PARCIAL EM RELAÇÃO À RECEITA – %
208.040.741,80 ⁷	139.227.005,58	68.813.736,22	33,08

A execução orçamentária de 2025, considerando os valores dos empenhos liquidados, apresenta um quadro superavitário de 33,08% da receita orçamentária realizada.

⁶ Despesas previstas na Lei Orçamentária Anual.

⁷ No exercício, R\$ 31.374.739,52 da receita realizada foram gerados por valores mobiliários, representando 23,13% do total arrecadado.

EXECUÇÃO POR AÇÃO

As metas fiscais estimadas para as ações governamentais da RIOPRETOPREV são as especificadas no quadro abaixo:

RELAÇÃO DAS AÇÕES GOVERNAMENTAIS		INDICADOR	METAS PREVISTAS
0.003	Precatórios	Ações Administrativas	100%
2.059	Manutenção - RPPS	Ações Administrativas	100%
2.049	Pagamento de Inativos e Pensionistas	Ações Administrativas	100%
9.999	Reserva de Contingência	Ações Administrativas	100%

A execução orçamentária por ações governamentais ocorreu conforme o quadro a seguir:

AÇÃO	ORÇADO – R\$	EMPENHADO – R\$	%	LIQUIDADO – R\$	%
0.003	5.000.000,00	231.627,91	4,63	231.627,91	4,63
2.049	308.433.000,00	302.017.942,66	97,92	133.938.784,05	43,43
2.059	10.705.000,00	9.212.192,18	86,06	5.056.593,62	47,24
9.999	63.524.000,00	0,00	0,00	0,00	0,00

DA DESPESA ADMINISTRATIVA

Os gastos administrativos, limitados a 2,4% em 2025, representam, no ano, 1,11% do valor total das remunerações dos servidores ativos do Município (administração direta e indireta), relativas ao exercício anterior ao examinado:

EXERCÍCIOS	2021	2022	2023	2024	2025
Remuneração	584.791.195,76	315.669.721,37	343.956.173,95	413.366.702,88	457.259.751,76
Despesas administrativas	5.031.295,05	5.895.486,01	7.126.284,62	7.894.033,30	5.056.593,62
Percentual	0,86%	1,87%	2,07%	1,91%	1,11%

Segue o detalhamento do controle da taxa de administração por mês do exercício:

MÊS	BASE DE CÁLCULO DAS CONTRIBUIÇÕES ANO ANTERIOR (2024)	LIMITE DA TAXA ADMINISTRATIVA POR MÊS	LIQUIDADO	% LIQUIDADO (LIQUIDADO/LIMITE DA TAXA ADMINISTRATIVA POR MÊS)	SALDO A UTILIZAR (LIMITE DA TAXA ADMINISTRATIVA NO ANO - LIQUIDADO)
JAN	R\$ 31.922.585,52	R\$ 914.519,50	R\$ 827.836,40	90,52%	R\$ 10.146.397,64
FEV	R\$ 34.533.302,18	R\$ 914.519,50	R\$ 817.635,78	89,41%	R\$ 9.328.761,86
MAR	R\$ 35.921.585,59	R\$ 914.519,50	R\$ 896.747,98	98,06%	R\$ 8.432.013,88
ABR	R\$ 35.155.689,77	R\$ 914.519,50	R\$ 803.941,75	87,91%	R\$ 7.628.072,13
MAI	R\$ 35.409.381,76	R\$ 914.519,50	R\$ 847.957,27	92,72%	R\$ 6.780.114,86
JUN	R\$ 36.143.567,73	R\$ 914.519,50	R\$ 862.474,44	94,31%	R\$ 5.917.640,42

Cumprir salientar que de acordo com o artigo 119 da Lei Complementar nº 139/2001, com redação dada pela Lei Complementar nº 645/2020, as despesas administrativas do Regime Próprio de Previdência Social do Município de São José do Rio Preto serão custeadas exclusivamente por Taxa de Administração.

A despesa administrativa está limitada ao percentual de 2,4% do somatório da remuneração de contribuição de todos os servidores ativos vinculados ao Regime Próprio de Previdência Social do Município de São José do Rio Preto.

Ressaltamos que a manutenção dos recursos relativos à taxa de administração deverá, obrigatoriamente, ser realizada através da instituição de uma reserva administrativa, que deverá ter tratamento bancário e contábil distinto dos recursos destinados ao pagamento de benefícios previdenciários.

A reserva administrativa acumulada até o exercício de 2025 é de R\$ 8.490.932,78.

VERIFICAÇÃO DO CONTROLE DO ALMOXARIFADO

A RIOPRETOPREV conta com um pequeno almoxarifado para armazenamento de material de informática, escritório e produtos de limpeza.

A Coordenadoria Administrativa controla a entrada e saída de materiais com auxílio de um software específico. Existe conferência minuciosa no momento do recebimento dos materiais, bem como a emissão de requisição de saída de material.

Há controle de validade dos produtos estocados.

VERIFICAÇÃO DO CONTROLE DOS BENS DE CARÁTER PERMANENTE

Conforme informado por servidor membro da Comissão Permanente de Patrimônios, foi realizado inventário anual dos bens móveis da entidade em 2019, nos termos do art. 96 da Lei nº 4.320/1964. No inventário, há indicação do servidor designado para guarda e administração do bem.

O bem de maior valor da entidade, que é o veículo oficial, tem seguro específico contratado e vigente.

Segundo às Normas Brasileiras de Contabilidade Aplicadas ao Setor Público (NBC T 16.9), convergentes às *International Public Sector Accountant Standards* (IPSAS) publicadas pela *International Federation of Accountants* (IFAC). A adoção dessas normas na contabilidade governamental brasileira trará inovações que refletirão no registro do patrimônio público, tais como a depreciação do imobilizado.

Verifica-se que a Autarquia adotou, em meados de 2016, mecanismos para avaliação da depreciação de seu patrimônio.

VERIFICAÇÃO DO CUMPRIMENTO DOS PRAZOS DE ENVIO DE INFORMAÇÕES AOS ÓRGÃOS FISCALIZADORES

A RIOPRETOPREV envia informações a diversos órgãos fiscalizadores, sendo que as principais obrigações ocorrem perante o Tribunal de Contas do Estado de São Paulo e o Ministério da Previdência Social.

As informações destinadas ao Tribunal de Contas do Estado são prestadas pelo sistema AUDESP. O projeto Auditoria Eletrônica de Órgãos Públicos é uma iniciativa do Tribunal de Contas do Estado de São Paulo no aperfeiçoamento do controle de gestão governamental que objetiva, através do uso da tecnologia da informação e do aprimoramento dos procedimentos de coleta de dados e informações dos órgãos fiscalizados, o aumento da qualidade dos dados e, como consequência natural, o cumprimento da missão constitucional de fiscalizar e controlar as contas públicas paulistas com o máximo grau de eficiência e eficácia, buscando maior agilidade nos trabalhos, em benefício da sociedade.

O objetivo do sistema AUDESP é disponibilizar, para os envolvidos com o processo de fiscalização, um banco de dados contendo informações de cada órgão, em especial a sua contabilidade, com conteúdo padronizado e atualizado diretamente pelos próprios órgãos objetos de fiscalização. As informações constantes do banco de dados resultante desse processo serão também disponibilizadas, via internet, ao público em geral.

De acordo com o recibo de prestação de contas, emitido pelo TCE/SP no dia 03/04/2025, ficou atestado que a RIOPRETOPREV entregou a Prestação de Contas do Exercício de 2024 nos termos das instruções e legislação vigentes (certificado de autenticidade: cc1346ab-e611-4b3c-a8d0-377bfeed80ed, que pode ser verificado em <https://www4.tce.sp.gov.br/verificacao-documentos>)

Em relação à tempestividade das informações ao Sistema AUDESP, **a entidade cumpriu todos os prazos para envio de informações no exercício de 2025.**

Segue a tabela de envios realizados ao Tribunal de Contas do Estado de São Paulo no ano:

TIPO DE DOCUMENTO	REFERÊNCIA	ANO	DT. PRAZO DE ENTREGA	ENTREGUE	ENTREGUE NO PRAZO	DT. DE ENTREGA
BALANCETE-ISOLADO-CONTA-CONTABIL	11	2024	10/01/2025	Sim	Sim	26/12/2024
BALANCETE-ISOLADO-CONTA-CORRENTE	11	2024	10/01/2025	Sim	Sim	26/12/2024
Conciliações Bancárias Mensais	11	2024	22/01/2025	Sim	Sim	13/01/2025
Fundos de Investimento	11	2024	10/01/2025	Sim	Sim	08/01/2025
Demonstrativo de Receitas Previdenciárias	11	2024	10/01/2025	Sim	Sim	16/12/2024
BALANCETE-ISOLADO-CONTA-CONTABIL	12	2024	27/01/2025	Sim	Sim	24/01/2025
BALANCETE-ISOLADO-CONTA-CORRENTE	12	2024	27/01/2025	Sim	Sim	24/01/2025
Publ. Demonstrativo de Projeção Atuarial do RPPS	12	2024	30/06/2025	Sim	Sim	27/06/2025
SisCAA	12	2024	31/01/2025	Sim	Sim	23/01/2025
Relatório de Atividades	12	2024	06/03/2025	Sim	Sim	21/02/2025

Fixação da Remuneração de Agentes Políticos	12	2024	31/03/2025	Sim	Sim	07/03/2025
Concessão de Reajuste de Agentes Políticos	12	2024	31/03/2025	Sim	Sim	07/03/2025
Dados de Balanços Isolados	12	2024	31/03/2025	Sim	Sim	25/02/2025
Conciliações Bancárias Mensais	12	2024	21/02/2025	Sim	Sim	19/02/2025
iEG-Prev	12	2024	31/03/2025	Sim	Sim	28/03/2025
Atualização do Cadastro Geral de Entidades - Mensal	12	2024	10/01/2025	Sim	Sim	06/01/2025
Fundos de Investimento	12	2024	17/02/2025	Sim	Sim	17/02/2025
Demonstrativo de Receitas Previdenciárias	12	2024	17/02/2025	Sim	Sim	16/01/2025
Demonstrativo da Rentabilidade e Evolução dos Investimentos	12	2024	17/02/2025	Sim	Sim	17/02/2025
Termo de consentimento de acesso a contas bancárias	12	2024	31/03/2025	Sim	Sim	28/03/2025
Parcelamentos com RPPS	12	2024	17/02/2025	Sim	Sim	28/01/2025
BALANCETE-ISOLADO-ENCERRAMENTO-13-CONTA-CONTABIL	13	2024	11/02/2025	Sim	Sim	11/02/2025
BALANCETE-ISOLADO-ENCERRAMENTO-13-CONTA-CORRENTE	13	2024	11/02/2025	Sim	Sim	11/02/2025
BALANCETE-ISOLADO-ENCERRAMENTO-14-CONTA-CONTABIL	14	2024	26/02/2025	Sim	Sim	19/02/2025
BALANCETE-ISOLADO-ENCERRAMENTO-14-CONTA-CORRENTE	14	2024	26/02/2025	Sim	Sim	19/02/2025
BALANCETE-ISOLADO-CONTA-CONTABIL	1	2025	13/03/2025	Sim	Sim	11/03/2025
BALANCETE-ISOLADO-CONTA-CORRENTE	1	2025	13/03/2025	Sim	Sim	11/03/2025
Conciliações Bancárias Mensais	1	2025	24/03/2025	Sim	Sim	17/03/2025
Atualização do Cadastro Geral de Entidades - Mensal	1	2025	10/02/2025	Sim	Sim	03/02/2025
Fundos de Investimento	1	2025	13/03/2025	Sim	Sim	05/03/2025

RIOPRETOPREV – Regime Próprio de Previdência Social do Município de São José do Rio Preto

Rua General Glicério, 3553 – Centro - CEP 15015-400 - São José do Rio Preto – SP
Telefones (17) 3222 7445 - riopretoprev@riopreto.sp.gov.br - www.riopreto.sp.gov.br

Demonstrativo de Receitas	1	2025	11/03/2025	Sim	Sim	07/03/2025
Previdenciárias						
BALANCETE-ISOLADO-CONTA-CONTABIL	2	2025	28/03/2025	Sim	Sim	24/03/2025
BALANCETE-ISOLADO-CONTA-CORRENTE	2	2025	28/03/2025	Sim	Sim	24/03/2025
Conciliações Bancárias Mensais	2	2025	09/04/2025	Sim	Sim	31/03/2025
Atualização do Cadastro Geral de Entidades - Mensal	2	2025	10/03/2025	Sim	Sim	07/03/2025
Fundos de Investimento	2	2025	11/04/2025	Sim	Sim	08/04/2025
Demonstrativo de Receitas	2	2025	10/04/2025	Sim	Sim	20/03/2025
Previdenciárias						
BALANCETE-ISOLADO-CONTA-CONTABIL	3	2025	23/04/2025	Sim	Sim	17/04/2025
BALANCETE-ISOLADO-CONTA-CORRENTE	3	2025	23/04/2025	Sim	Sim	17/04/2025
Conciliações Bancárias Mensais	3	2025	05/05/2025	Sim	Sim	05/05/2025
Atualização do Cadastro Geral de Entidades - Mensal	3	2025	10/04/2025	Sim	Sim	03/04/2025
Fundos de Investimento	3	2025	12/05/2025	Sim	Sim	06/05/2025
Demonstrativo de Receitas	3	2025	12/05/2025	Sim	Sim	07/05/2025
Previdenciárias						
Demonstrativo da Rentabilidade e Evolução dos Investimentos	3	2025	12/05/2025	Sim	Sim	06/05/2025
BALANCETE-ISOLADO-CONTA-CONTABIL	4	2025	20/05/2025	Sim	Sim	16/05/2025
BALANCETE-ISOLADO-CONTA-CORRENTE	4	2025	20/05/2025	Sim	Sim	16/05/2025
Conciliações Bancárias Mensais	4	2025	30/05/2025	Sim	Sim	21/05/2025
Atualização do Cadastro Geral de Entidades - Mensal	4	2025	12/05/2025	Sim	Sim	06/05/2025
Fundos de Investimento	4	2025	12/06/2025	Sim	Sim	04/06/2025
Demonstrativo de Receitas	4	2025	10/06/2025	Sim	Sim	19/05/2025
Previdenciárias						
Parcelamentos com RPPS	4	2025	10/06/2025	Sim	Sim	15/05/2025
BALANCETE-ISOLADO-CONTA-CONTABIL	5	2025	23/06/2025	Sim	Sim	23/06/2025
BALANCETE-ISOLADO-CONTA-CORRENTE	5	2025	23/06/2025	Sim	Sim	23/06/2025

RIOPRETOPREV – Regime Próprio de Previdência Social do Município de São José do Rio Preto

Rua General Glicério, 3553 – Centro - CEP 15015-400 - São José do Rio Preto – SP

Telefones (17) 3222 7445 - riopretoprev@riopreto.sp.gov.br - www.riopreto.sp.gov.br

Atualização do Cadastro Geral de Entidades - Mensal	5	2025	10/06/2025	Sim	Sim	04/06/2025
---	---	------	------------	-----	-----	------------

Quanto a análise preliminar das informações enviadas (automáticas, via sistema), a situação relatada pelo Tribunal de Contas do Estado é a seguinte:

PERÍODO	ASSUNTO DE FISCALIZAÇÃO	ITEM DE ANÁLISE	RESULTADO
Janeiro	CUMPRIMENTO DAS INSTRUÇÕES DO TCE	CI01 - Cumprimento das entregas da documentação exigida pelo TCE	Regular
Fevereiro	Avaliação das Receitas Previstas e Arrecadadas do RPPS	Aporte para Cobertura de Insuficiência Financeira	Regular
Fevereiro	Avaliação das Receitas Previstas e Arrecadadas do RPPS	Aporte para Equacionamento do Déficit Atuarial	Regular
Fevereiro	Avaliação das Receitas Previstas e Arrecadadas do RPPS	Contribuição dos Servidores (Ativos, Inativos e Pensionistas)	Regular
Fevereiro	Avaliação das Receitas Previstas e Arrecadadas do RPPS	Contribuição Patronal	Regular
Fevereiro	Avaliação das Receitas Previstas e Arrecadadas do RPPS	Parcelamentos	Regular
Fevereiro	Avaliação das Receitas Previstas e Arrecadadas do RPPS	Recebimento das contribuições dos servidores	Regular
Fevereiro	CUMPRIMENTO DAS INSTRUÇÕES DO TCE	CI01 - Cumprimento das entregas da documentação exigida pelo TCE	Regular
Março	Avaliação da Rentabilidade e Evolução dos Investimentos do RPPS	Confronto entre a rentabilidade da carteira e a meta atuarial	Irregular
Março	CUMPRIMENTO DAS INSTRUÇÕES DO TCE	CI01 - Cumprimento das entregas da documentação exigida pelo TCE	Regular
Abril	Avaliação das Receitas Previstas e Arrecadadas do RPPS	Aporte para Cobertura de Insuficiência Financeira	Regular
Abril	Avaliação das Receitas Previstas e Arrecadadas do RPPS	Aporte para Equacionamento do Déficit Atuarial	Regular
Abril	Avaliação das Receitas Previstas e Arrecadadas do RPPS	Contribuição dos Servidores (Ativos, Inativos e Pensionistas)	Regular
Abril	Avaliação das Receitas Previstas e Arrecadadas do RPPS	Contribuição Patronal	Regular
Abril	Avaliação das Receitas Previstas e Arrecadadas do RPPS	Parcelamentos	Regular
Abril	Avaliação das Receitas Previstas e Arrecadadas do RPPS	Recebimento das contribuições dos servidores	Regular
Abril	Avaliação dos Parcelamentos com o RPPS	Confronto entre o valor total previsto e recebido acumulados até o quadrimestre	Regular
Abril	Avaliação dos Parcelamentos com o RPPS	Redução do saldo sem recebimento no período	Regular
Abril	Avaliação dos Parcelamentos com o RPPS	Verificação de Aumento/Redução dos saldos de parcelamentos do Município com o RPPS	Regular
Abril	CUMPRIMENTO DAS INSTRUÇÕES DO TCE	CI01 - Cumprimento das entregas da documentação exigida pelo TCE	Regular
Abril	LRF	GF52 - Dívida de Curto Prazo	Regular
Maior	CUMPRIMENTO DAS INSTRUÇÕES DO TCE	CI01 - Cumprimento das entregas da documentação exigida pelo TCE	Regular

Cumpr salientar que o Tribunal de Contas ainda não apontou ou solicitou informações acerca dos itens eventualmente marcados automaticamente como irregulares/desfavoráveis ou pendentes no entender da Corte (se o caso), o que deve ser realizado, caso existam, no momento da realização da fiscalização do exercício de 2025, a qual deve ocorrer somente em 2026.

RIOPRETOPREV – Regime Próprio de Previdência Social do Município de São José do Rio Preto

Rua General Glicério, 3553 – Centro - CEP 15015-400 - São José do Rio Preto – SP
Telefones (17) 3222 7445 - riopretoprev@riopreto.sp.gov.br - www.riopreto.sp.gov.br

VERIFICAÇÃO DA OPERAÇÃO DO COMPREV

A Compensação Previdenciária é um acerto de contas entre o Regime Geral de Previdência Social (RGPS) e os Regimes Próprios de Previdência Social (RPPS). Ao instituírem o RPPS, os municípios geram o direito de se compensarem financeiramente com o RGPS, uma vez que servidores eram segurados do RGPS e, portanto, contribuíram por algum tempo para aquele regime.

Por essa razão, os RPPS ficam responsáveis pelo pagamento integral dos benefícios de aposentadoria e, posteriormente, das pensões por morte dela decorrentes e, também, se tornam titulares do direito de se compensar com o RGPS relativamente aos períodos de contribuição a ele vertidos.

Descreve-se, neste tópico, a situação da compensação previdenciária da entidade.

SITUAÇÃO DOS REQUERIMENTOS DE COMPENSAÇÃO PREVIDENCIÁRIA

Seguem os dados relevantes sobre a situação atual da Compensação Previdenciária na Autarquia:

FLUXO MENSAL RECEBIDO

Descrevemos, na tabela abaixo, a quantidade de processos já analisados pelo INSS e outros entes e que formam o fluxo mensal recebido acerca de compensação previdenciária (junho/2025):

ÓRGÃO		FLUXO	
RGPS	993 Benefícios com recebimento	R\$ 728.921,55 Por mês	R\$ 9.475.980,15 Por ano (previsto)
Estado de São Paulo	104 Benefícios com recebimento	R\$ 58.122,86 Por mês	R\$ 755.597,18 Por ano (previsto)
Estado de Mato Grosso	001 Benefícios com recebimento	R\$ 307,59 Por mês	R\$ 3.998,67 Por ano (previsto)
Estado de Pernambuco	001 Benefícios com recebimento	R\$ 304,60 Por mês	R\$ 3.959,80 Por ano (previsto)
Município de São Paulo	001 Benefícios com recebimento	R\$ 213,93 Por mês	R\$ 2.781,09 Por ano (previsto)
Estado de Rondônia	001 Benefícios com recebimento	R\$ 665,39 Por mês	R\$ 8.650,07 Por ano (previsto)
Município de Campinas	001 Benefícios com recebimento	R\$ 246,48 Por mês	R\$ 3.204,24 Por ano (previsto)

SITUAÇÃO OPERACIONAL DO COMPREV

RIOPRETOPREV – Regime Próprio de Previdência Social do Município de São José do Rio Preto

Rua General Glicério, 3553 – Centro - CEP 15015-400 - São José do Rio Preto – SP

Telefones (17) 3222 7445 - riopretoprev@riopreto.sp.gov.br - www.riopreto.sp.gov.br

O levantamento realizado pela Coordenadoria Administrativa da Entidade demonstra, que na data de elaboração desse relatório (junho/2025), existem 499 requerimentos foram enviados ao RGPS e RPPS e que aguardam análise.

A situação dos benefícios de aposentadoria/pensão concedidos face à possibilidade de realizarmos a compensação previdenciária é a seguinte:



Também é possível analisar graficamente a quantidade geral de requerimentos a situação no gráfico a seguir:

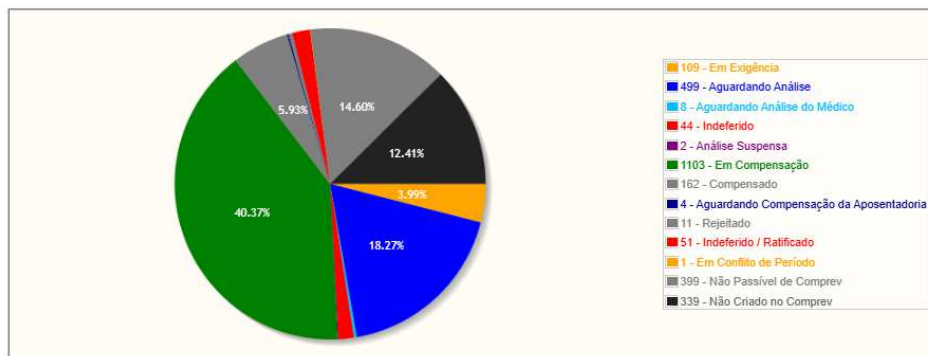

Cumprе salientar que a RIOPRETOPREV contratou, em 2024, um sistema de gestão previdenciária com integração com a DATAPREV – responsável pelo sistema de nacional do COMPREV - via API - *Application Programming Interface* - para gestão dos requerimentos de compensação previdenciária, como forma de automatizar o envio de requerimentos e processamento das informações sobre seu andamento.

Tal sistema apresenta, de forma intuitiva e prática, um painel de tarefas com indicação das ações a serem executadas pelos responsáveis pela Compensação Previdenciária, conforme colacionamos a seguir:

RIOPRETOPREV – Regime Próprio de Previdência Social do Município de São José do Rio Preto

Rua General Glicério, 3553 – Centro - CEP 15015-400 - São José do Rio Preto – SP
Telefones (17) 3222 7445 - riopretoprev@riopreto.sp.gov.br - www.riopreto.sp.gov.br

Sem Data de Homologação do TCE 250	Conferência de Cálculos 167	Exigências Antigas 104	RPPS como Solicitante e Destinatário 9
Análise Médica 8	Prescrição de Valores RGPS 5	Exigências Recentes 5	Requerimentos Incompletos 5
Prescrição de Valores RPPS 0	Prazo de Análise 0	Correção de Requerimentos Duplicados 0	Complementação para o Robô INSS 0
Revisão de Comperv 0	Impedimentos da Geração de Requerimentos 0	Requerimentos Não Vinculados com Segurados 0	Sem definição da Causa da Invalidez 0

A integração dos sistemas impacta de forma significativa a eficácia dos trabalhos realizados pela RIOPRETOPREV, agilizando o envio e processamento dos requerimentos de compensação previdenciária, com aumento da transparência e integridade da operação.

RECEBIMENTOS DE COMPENSAÇÃO PREVIDENCIÁRIA

Conforme tabela abaixo, discriminamos o repasse anual do valor recebido e pago a título de compensação previdenciária desde a instituição da RIOPRETOPREV:

ANO	RECEITA	DESPESA	SALDO
2004	1.663,36		1.663,36
2005	458,75		458,75
2006	51.786,23		51.786,23
2007	11.671,47		11.671,47
2008	62.296,61		62.296,61
2009	452.200,69		452.200,69
2010	168.637,69		168.637,69
2011	217.288,15		217.288,15
2012	441.921,05		441.921,05
2013	1.894.789,64		1.894.789,64
2014	2.843.809,37		2.843.809,37
2015	786.546,80		786.546,80
2016	2.465.985,21		2.465.985,21
2017	1.194.816,86		1.194.816,86
2018	1.750.169,25		1.750.169,25
2019	12.305.434,41	122.282,32	12.183.152,09
2020	15.396.472,30	290.425,23	15.106.047,07
2021	5.428.575,89	26.235,01	5.402.340,88
2022	5.377.538,68	17.235,18	5.360.303,50
2023	6.934.203,12	1.234.866,91	5.699.336,21
2024	11.607.598,35	487.459,61	11.120.138,74
2025	13.133.113,07	36.483,06	13.096.630,01
TOTAL	82.526.976,95	2.214.987,32	80.311.989,63

RIOPRETOPREV – Regime Próprio de Previdência Social do Município de São José do Rio Preto

Rua General Glicério, 3553 – Centro - CEP 15015-400 - São José do Rio Preto – SP
Telefones (17) 3222 7445 - riopretoprev@riopreto.sp.gov.br - www.riopreto.sp.gov.br

MOVIMENTAÇÃO DE REQUERIMENTOS DEFERIDOS NO PERÍODO

Verificamos que no primeiro semestre de 2025 foram deferidos 150 requerimentos de COMPREV, conforme tabela abaixo:

Mês	Órgão de Origem	Órgão Instituidor	Quantidade de Requerimentos Deferidos
Janeiro	RGPS	RIOPRETOPREV	25
Fevereiro	RGPS	RIOPRETOPREV	25
Março	RGPS	RIOPRETOPREV	25
Abril	RGPS	RIOPRETOPREV	25
Maiο	RGPS	RIOPRETOPREV	50
Junho	-	-	-

No mesmo período do ano de 2024, foram deferidos apenas 42 requerimentos de COMPREV.

VERIFICAÇÃO DOS PROCESSOS DE CONCESSÃO DE BENEFÍCIO

O Regime Próprio de Previdência Social, no que concerne à concessão de benefícios aos seus participantes e beneficiários, compreenderá os seguintes benefícios:

I - quanto ao participante:

- aposentadoria voluntária e compulsória;
- aposentadoria especial, nos casos admitidos em lei;

II - quanto ao dependente:

- pensão por morte; e

Tais benefícios não diferem daqueles concedidos pelo Regime Geral da Previdência Social, bem como atendem a restrição imposta pela Emenda Constitucional nº 103/2019.

DA CONCESSÃO DOS BENEFÍCIOS DE APOSENTADORIA

Na tabela abaixo fazemos um resumo dos benefícios de aposentadoria concedidos no ano de 2025:

TIPOS/FUNDAMENTAÇÃO LEGAL	QUANTIDADE	% DO TOTAL
Aposentadoria por Invalidez – Art. 40, §1º, I, CF	1	1,69
Aposentadoria por Invalidez – art. 40, § 1º, I, CF c/c art. 6-A da EC 41/2003.	0	0,00
Aposentadoria por Idade – art. 40, §1º, III, “b”, CF	6	10,17
Aposentadoria por Tempo de Contribuição/Integral – art. 6º da EC nº 41/03	24	40,68
Apos. por Tempo de Contribuição/Integral – Art. 6º da EC nº 41/03 – Prof.	17	28,81
Aposentadoria por Tempo de Contribuição/Integral – art. 3º da EC nº 47/05	4	6,78
Aposentadoria por Tempo de Contribuição/Redutor - art. 2º da EC nº 41/03	0	0,00
Aposentadoria por Tempo de Contribuição/Média - art. 40, §1º, III, “a”, CF	5	8,48

RIOPRETOPREV – Regime Próprio de Previdência Social do Município de São José do Rio Preto

Rua General Glicério, 3553 – Centro - CEP 15015-400 - São José do Rio Preto – SP
Telefones (17) 3222 7445 - riopretoprev@riopreto.sp.gov.br - www.riopreto.sp.gov.br

Aposentadoria por Tempo de Contribuição/Média - art. 40, §1º, III, “a”, CF – Prof.	1	1,69
Aposentadoria Compulsória Por Idade – art. 40, §1º, II, CF	1	1,69
Aposentadoria Especial – Insalubridade	0	0,00
Total	59	100,00

Cumprir salientar que **78%** dos benefícios de aposentadoria concedidos no período são decorrentes de regras transitórias destinadas aos servidores que ingressaram no serviço público antes de 2004, portanto, observam a integralidade e paridade.

Notamos ainda que a idade média de aposentadoria dos servidores “*não professores*” no trimestre é de 61,74 anos; já dos servidores “*professores*”, a idade média de aposentadoria no trimestre é de 53,21 anos.

Na tabela abaixo, mostramos a quantidade de benefícios de aposentadoria concedidos, ano a ano, desde 2019 até o 2º trimestre do ano de 2025:

2019	2020	2021	2022	2023	2024	2025
152	113	117	121	141	134	59

Segue detalhamento das aposentadorias concedidas no ano de 2025:

REGRA CONSTITUCIONAL	CARGO EFETIVO	DATA DA CONCESSÃO	VALOR INICIAL - R\$
APOSENTADORIA POR TEMPO DE CONTRIBUIÇÃO - INTEGRAL EC 41/2003 - GERAL	AGENTE ADMINISTRATIVO	02/04/2025	6.861,59
APOSENTADORIA POR TEMPO DE CONTRIBUIÇÃO - INTEGRAL EC 47/2005	AGENTE DE SANEAMENTO	03/06/2025	7.881,21
APOSENTADORIA POR TEMPO DE CONTRIBUIÇÃO - INTEGRAL EC 47/2005	AGENTE DE SANEAMENTO	03/06/2025	8.196,46
APOSENTADORIA POR TEMPO DE CONTRIBUIÇÃO - MÉDIA - GERAL	AGENTE FISCAL EM SANEAMENTO	03/06/2025	7.715,66
APOSENTADORIA POR TEMPO DE CONTRIBUIÇÃO - INTEGRAL EC 41/2003 - GERAL	AGENTE PARLAMENTAR	07/03/2025	28.000,00
APOSENTADORIA POR TEMPO DE CONTRIBUIÇÃO - INTEGRAL EC 41/2003 - GERAL	ASSISTENTE SOCIAL	07/03/2025	15.104,12
APOSENTADORIA POR TEMPO DE CONTRIBUIÇÃO - MÉDIA - GERAL	AUXILIAR DE CONSULTÓRIO DENTÁRIO	06/05/2025	3.190,84
APOSENTADORIA POR IDADE - PROPORCIONAL SOBRE A MÉDIA	AUXILIAR DE ENFERMAGEM	04/02/2025	4.159,27
APOSENTADORIA POR TEMPO DE CONTRIBUIÇÃO - INTEGRAL EC 41/2003 - GERAL	AUXILIAR DE ENFERMAGEM	03/06/2025	6.861,59
APOSENTADORIA POR TEMPO DE CONTRIBUIÇÃO - INTEGRAL EC 41/2003 - GERAL	AUXILIAR DE SERVIÇOS GERAIS	06/05/2025	5.318,66
APOSENTADORIA POR TEMPO DE CONTRIBUIÇÃO - INTEGRAL EC 47/2005	AUXILIAR DE SERVIÇOS GERAIS	07/03/2025	4.885,70
APOSENTADORIA POR TEMPO DE CONTRIBUIÇÃO - INTEGRAL EC 41/2003 - GERAL	COORDENADOR PEDAGÓGICO	07/03/2025	15.768,34
APOSENTADORIA POR TEMPO DE CONTRIBUIÇÃO - INTEGRAL EC 41/2003 - GERAL	COORDENADOR PEDAGÓGICO	06/05/2025	18.142,62
APOSENTADORIA POR TEMPO DE CONTRIBUIÇÃO - INTEGRAL EC 41/2003 - GERAL	COORDENADOR PEDAGÓGICO	07/03/2025	15.768,34
APOSENTADORIA POR TEMPO DE CONTRIBUIÇÃO - INTEGRAL EC 41/2003 - GERAL	DIRETOR DE ESCOLA	02/04/2025	17.470,68

APOSENTADORIA POR IDADE - PROPORCIONAL SOBRE A MÉDIA	DIRETOR DE ESCOLA	06/05/2025	10.576,12
APOSENTADORIA POR TEMPO DE CONTRIBUIÇÃO - INTEGRAL EC 41/2003 - GERAL	DIRETOR DE ESCOLA	04/02/2025	16.024,74
APOSENTADORIA POR TEMPO DE CONTRIBUIÇÃO - INTEGRAL EC 41/2003 - GERAL	ENFERMEIRO PADRÃO	02/04/2025	14.637,63
APOSENTADORIA POR TEMPO DE CONTRIBUIÇÃO - INTEGRAL EC 41/2003 - GERAL	ENGENHEIRO CIVIL	06/05/2025	16.424,06
APOSENTADORIA POR TEMPO DE CONTRIBUIÇÃO - MÉDIA - GERAL	ENGENHEIRO DE SEGURANÇA DO TRABALHO	06/05/2025	9.136,08
APOSENTADORIA POR TEMPO DE CONTRIBUIÇÃO - INTEGRAL EC 41/2003 - GERAL	INSPETOR DE ALUNOS	06/05/2025	6.861,59
APOSENTADORIA POR TEMPO DE CONTRIBUIÇÃO - INTEGRAL EC 41/2003 - GERAL	INSPETOR DE ALUNOS	03/06/2025	6.861,59
APOSENTADORIA POR TEMPO DE CONTRIBUIÇÃO - INTEGRAL EC 41/2003 - GERAL	INSPETOR DE ALUNOS	06/05/2025	6.861,59
APOSENTADORIA POR TEMPO DE CONTRIBUIÇÃO - MÉDIA - GERAL	JORNALISTA	04/02/2025	11.520,61
APOSENTADORIA POR TEMPO DE CONTRIBUIÇÃO - INTEGRAL EC 41/2003 - GERAL	MÉDICO PEDIATRA	02/04/2025	26.149,66
APOSENTADORIA POR TEMPO DE CONTRIBUIÇÃO - INTEGRAL EC 41/2003 - GERAL	MÉDICO PEDIATRA	06/05/2025	28.000,00
APOSENTADORIA POR TEMPO DE CONTRIBUIÇÃO - INTEGRAL EC 41/2003 - GERAL	MÉDICO PEDIATRA	04/02/2025	11.973,51
APOSENTADORIA POR IDADE - PROPORCIONAL SOBRE A MÉDIA	MOTORISTA	03/06/2025	2.922,17
APOSENTADORIA POR TEMPO DE CONTRIBUIÇÃO - INTEGRAL EC 41/2003 - GERAL	MOTORISTA	30/04/2025	7.374,72
APOSENTADORIA POR TEMPO DE CONTRIBUIÇÃO - INTEGRAL EC 47/2005	MOTORISTA	07/03/2025	7.316,33
APOS. TEMPO DE CONTRIBUIÇÃO/SERVIÇO - REGRA GERAL (ANT.EC41/2003)	MOTORISTA	04/02/2025	7.316,33
APOSENTADORIA POR TEMPO DE CONTRIBUIÇÃO - INTEGRAL EC 41/2003 - GERAL	NUTRICIONISTA	06/05/2025	17.081,02
APOSENTADORIA POR TEMPO DE CONTRIBUIÇÃO - INTEGRAL EC 41/2003 - PROF	PEB2 - PORTUGUÊS	04/02/2025	15.574,63
APOSENTADORIA POR TEMPO DE CONTRIBUIÇÃO - INTEGRAL EC 41/2003 - PROF	PROFESSOR DE EDUCAÇÃO BÁSICA 2	07/03/2025	13.681,85
APOSENTADORIA POR TEMPO DE CONTRIBUIÇÃO - MÉDIA - PROF	PROFESSOR DE EDUCAÇÃO BÁSICA I	03/06/2025	4.938,68
APOSENTADORIA POR TEMPO DE CONTRIBUIÇÃO - INTEGRAL EC 41/2003 - PROF	PROFESSOR DE EDUCAÇÃO BÁSICA I	07/03/2025	13.581,22
APOSENTADORIA POR IDADE - PROPORCIONAL SOBRE A MÉDIA	PROFESSOR DE EDUCAÇÃO BÁSICA I	02/04/2025	1.966,72
APOSENTADORIA POR TEMPO DE CONTRIBUIÇÃO - INTEGRAL EC 41/2003 - PROF	PROFESSOR DE EDUCAÇÃO BÁSICA I	03/06/2025	12.928,49
APOSENTADORIA POR TEMPO DE CONTRIBUIÇÃO - INTEGRAL EC 41/2003 - PROF	PROFESSOR DE EDUCAÇÃO BÁSICA I	02/04/2025	14.229,11
APOSENTADORIA POR TEMPO DE CONTRIBUIÇÃO - INTEGRAL EC 41/2003 - PROF	PROFESSOR DE EDUCAÇÃO BÁSICA I	02/04/2025	14.293,69

RIOPRETOPREV – Regime Próprio de Previdência Social do Município de São José do Rio Preto

Rua General Glicério, 3553 – Centro - CEP 15015-400 - São José do Rio Preto – SP
Telefones (17) 3222 7445 - riopretoprev@riopreto.sp.gov.br - www.riopreto.sp.gov.br

APOSENTADORIA POR TEMPO DE CONTRIBUIÇÃO - INTEGRAL EC 41/2003 - GERAL	PROFESSOR DE EDUCAÇÃO BÁSICA I	06/05/2025	13.848,98
APOSENTADORIA POR TEMPO DE CONTRIBUIÇÃO - INTEGRAL EC 41/2003 - PROF	PROFESSOR DE EDUCAÇÃO BÁSICA I	04/02/2025	13.519,63
APOSENTADORIA POR IDADE - PROPORCIONAL SOBRE A MÉDIA	PROFESSOR DE EDUCAÇÃO BÁSICA I	04/02/2025	4.316,53
APOSENTADORIA COMPULSÓRIA - PROPORCIONAL SOBRE A MÉDIA	PROFESSOR DE EDUCAÇÃO BÁSICA I	20/04/2025	8.671,85
APOSENTADORIA POR TEMPO DE CONTRIBUIÇÃO - INTEGRAL EC 41/2003 - PROF	PROFESSOR DE EDUCAÇÃO BÁSICA I	02/04/2025	14.132,27
APOSENTADORIA POR TEMPO DE CONTRIBUIÇÃO - INTEGRAL EC 41/2003 - PROF	PROFESSOR DE EDUCAÇÃO BÁSICA I	06/05/2025	14.148,41
APOSENTADORIA POR TEMPO DE CONTRIBUIÇÃO - INTEGRAL EC 41/2003 - PROF	PROFESSOR DE EDUCAÇÃO BÁSICA I	06/05/2025	14.132,27
APOSENTADORIA POR TEMPO DE CONTRIBUIÇÃO - INTEGRAL EC 41/2003 - PROF	PROFESSOR DE EDUCAÇÃO BÁSICA I	04/02/2025	12.831,84
APOSENTADORIA POR TEMPO DE CONTRIBUIÇÃO - INTEGRAL EC 41/2003 - PROF	PROFESSOR DE EDUCAÇÃO BÁSICA I	06/05/2025	14.124,19
APOSENTADORIA POR TEMPO DE CONTRIBUIÇÃO - MÉDIA - GERAL	PROFESSOR DE EDUCAÇÃO BÁSICA I	02/04/2025	5.903,68
APOSENTADORIA POR TEMPO DE CONTRIBUIÇÃO - INTEGRAL EC 41/2003 - PROF	PROFESSOR DE EDUCAÇÃO BÁSICA I	02/04/2025	14.124,19
APOSENTADORIA POR TEMPO DE CONTRIBUIÇÃO - INTEGRAL EC 41/2003 - PROF	PROFESSOR DE EDUCAÇÃO BÁSICA I	04/02/2025	13.496,53
APOSENTADORIA POR TEMPO DE CONTRIBUIÇÃO - INTEGRAL EC 41/2003 - PROF	PROFESSOR DE EDUCAÇÃO BÁSICA I	03/06/2025	15.675,61
APOSENTADORIA POR TEMPO DE CONTRIBUIÇÃO - INTEGRAL EC 41/2003 - PROF	PROFESSOR DE EDUCAÇÃO BÁSICA I	02/04/2025	14.124,19
APOSENTADORIA POR TEMPO DE CONTRIBUIÇÃO - INTEGRAL EC 41/2003 - PROF	PROFESSOR DE EDUCAÇÃO BÁSICA I	03/06/2025	14.148,41
APOSENTADORIA POR TEMPO DE CONTRIBUIÇÃO - INTEGRAL EC 41/2003 - GERAL	PSICÓLOGO	07/03/2025	15.104,12
APOSENTADORIA POR TEMPO DE CONTRIBUIÇÃO - INTEGRAL EC 41/2003 - GERAL	PSICÓLOGO	03/06/2025	15.247,53
APOSENTADORIA POR INVALIDEZ - PROPORCIONAL SOBRE A MÉDIA	TÉCNICO EM ENFERMAGEM	02/04/2025	2.470,45
APOSENTADORIA POR IDADE - PROPORCIONAL SOBRE A MÉDIA	TÉCNICO EM ENFERMAGEM	04/02/2025	2.383,68
VALOR MÉDIO DOS BENEFÍCIOS CONCEDIDOS EM 2025 – R\$			11.626,47
MÉDIA TOTAL DOS BENEFÍCIOS CONCEDIDOS EM 2025 – R\$			685.961,58

Cumprе salientar que o cargo com mais ocorrência de aposentadoria durante o exercício de 2025 é o de professor, com 23 aposentadorias concedidas.

A análise do Controle Interno em relação aos processos de concessão de benefícios é integral, ou seja, são analisados todos os processos. Cumprе salientar que todos os processos verificados contam com os documentos necessários para sua instrução, bem como atendem as formalidades legais necessárias para o ato.

Após a concessão do benefício, os autos são encaminhados para a Coordenadoria Administrativa, responsável pelas atividades do COMPREV.

Ressaltamos ainda que os atos concessórios de aposentadoria e pensão são encaminhados ao TCE/SP através do sistema SISCAA/AUDES.P.

DA CONCESSÃO DOS BENEFÍCIOS DE PENSÃO POR MORTE

Na tabela abaixo, fazemos um resumo da concessão de benefícios de pensão por morte no ano de 2025:

FUNDAMENTAÇÃO LEGAL	QUANTIDADE	% DO TOTAL
Pensão Por Morte De Servidor Ativo – art. 40, § 7º, II, CF	04	57,14
Pensão Por Morte De Servidor Inativo – art. 40, § 7º, I, CF	03	42,86
Total	07	100,00

Na tabela abaixo, mostramos a quantidade de benefícios de pensões por morte concedidos, ano a ano, desde 2019 até o 1º semestre de 2025:

2019	2020	2021	2022	2023	2024	2025
17	21	20	10	22	13	7

Segue detalhamento das pensões concedidas no ano de 2025:

Regra Constitucional	Cargo	Data Concessão	Valor Inicial
PENSÃO POR MORTE DE SERVIDOR ATIVO - VALORES TETO RGPS E ACRÉSCIMO	SUPERVISOR DE ENSINO	15/03/2025	15.933,52
PENSÃO POR MORTE DE SERVIDOR INATIVO - INTEGRAL	AUXILIAR DE ENFERMAGEM	12/03/2025	3.410,02
PENSÃO POR MORTE DE SERVIDOR ATIVO - INTEGRAL	PROFESSOR DE EDUCAÇÃO BÁSICA I	03/03/2025	7.008,06
PENSÃO POR MORTE DE SERVIDOR INATIVO - VALORES TETO RGPS E ACRÉSCIMO	ESCRITURÁRIO	04/02/2025	26.889,67
PENSÃO POR MORTE DE SERVIDOR ATIVO - INTEGRAL	GUARDA MUNICIPAL	05/03/2025	6.586,40
PENSÃO POR MORTE DE SERVIDOR INATIVO - INTEGRAL	ENGENHEIRO CIVIL	21/01/2025	1.737,40
PENSÃO POR MORTE DE SERVIDOR ATIVO - INTEGRAL	PSICÓLOGO	27/02/2025	7.698,05
VALOR MÉDIO DOS BENEFÍCIOS CONCEDIDOS EM 2025 – R\$			9.894,73
MÉDIA TOTAL DOS BENEFÍCIOS CONCEDIDOS EM 2025– R\$			69.263,12

Todos os processos de administrativos de concessão de pensão por morte realizados no ano de 2025 foram auditados.

Após a concessão do benefício, os autos são encaminhados para a Coordenadoria Administrativa, responsável pelas atividades do COMPREV.

Todos os processos verificados contam com os documentos necessários para sua instrução, bem como atendem as formalidades legais necessárias para o ato.

Ressaltamos ainda que os atos concessórios de pensão e pensão são encaminhados ao TCE/SP através do sistema SISCAA-Net/AUDES.P.

DA CONCESSÃO DOS BENEFÍCIOS POR INCAPACIDADE TEMPORÁRIA e SALÁRIO-MATERNIDADE

No ano de 2025 não foram concedidos benefícios por incapacidade para servidores da RIOPRETOPREV. A gestão e pagamento dos benefícios aos servidores da Administração Direta e demais autarquias é realizado pelo próprio empregador.

CUMPRIMENTO DOS REQUISITOS PARA EMISSÃO DO CERTIFICADO DE REGULARIDADE PREVIDENCIÁRIA

Ao término do 1º semestre de 2025, estava vigente o certificado de regularidade previdenciária, conforme consulta realizada⁸:



MINISTÉRIO DA PREVIDÊNCIA SOCIAL
SECRETARIA DE REGIME PRÓPRIO E COMPLEMENTAR
Departamento dos Regimes Próprios de Previdência Social

Certificado de Regularidade Previdenciária - CRP

Ente Federativo: São José do Rio Preto UF: SP
CNPJ Principal: 46.588.950/0001-80

É CERTIFICADO, NA FORMA DO DISPOSTO NO ART. 9º DA LEI Nº 9.717, DE 27 DE NOVEMBRO DE 1998, COM FUNDAMENTO NO ART. 167, XIII, DA CONSTITUIÇÃO FEDERAL, NO DECRETO Nº 3.788, DE 11 DE ABRIL DE 2001, E DA PORTARIA N.º 1.467, DE 2 DE JUNHO DE 2022, QUE O MUNICÍPIO ESTÁ EM SITUAÇÃO REGULAR EM RELAÇÃO A LEI Nº 9.717, DE 27 DE NOVEMBRO DE 1998.

FINALIDADE DO CERTIFICADO

Os órgãos ou entidades da administração direta e indireta da união deverão observar, previamente, a regularidade dos estados, do Distrito Federal e dos municípios quanto ao seu regime Próprio de Previdência Social, nos seguintes casos, conforme o disposto no art 7º da lei nº 9.717, de 1998:

- Realização de transferências voluntárias de recursos pela união;
- Celebração de acordos, contratos, convênios ou ajustes, bem como de empréstimos, financiamentos, avais e subvenções em geral de órgãos ou entidades da administração direta e indireta da união;
- Liberação de recursos de empréstimos e financiamentos por instituições financeiras federais;

Certificado emitido em nome do Ente Federativo e válido para todos os órgãos e entidades do município

A aceitação do presente certificado está condicionada à verificação, por meio da internet, de sua autenticidade e validade no endereço: <http://www.previdencia.gov.br>, pois está sujeito a cancelamento por decisão judicial ou administrativa.

Este certificado deve ser juntado ao processo referente ao ato ou contrato para o qual foi EXIGIDO.



EMITIDO EM 11/02/2025
VÁLIDO ATÉ 10/08/2025

N.º 987097 -
240796

VERIFICAÇÃO DA EVOLUÇÃO DA SITUAÇÃO ATUARIAL

Foi realizada avaliação atuarial no exercício em estudo. A data-base do banco de dados utilizado é 31/10/2024. A data focal da avaliação atuarial é 31/12/2024⁹.

⁸ <https://cadprev.previdencia.gov.br/Cadprev/pages/publico/crp/visualizarCrp2.xhtml?id=240796>

⁹ A avaliação Atuarial de 2025 pode ser acessada em:
https://novopainel.riopreto.sp.gov.br/uploads/avaliacao_atuarial_2025_edad60ace8.pdf

Quanto à base de dados utilizada, a empresa que realizou a avaliação atuarial consignou que, após o processamento das informações, considerou os dados suficientes para a elaboração da presente Avaliação Atuarial.

Quanto à evolução quantitativa e qualitativa dos custos por tipo de benefício, é importante frisar que o custo normal variou, quantitativamente, da seguinte forma:

CUSTO NORMAL	AVALIAÇÃO ATUARIAL			
	2022	2023	2024	2025
Aposentadorias com reversão ao dependente	28,21%	26,49%	24,46%	21,81%
Invalidez com reversão ao dependente	3,19%	3,04%	2,91%	2,86%
Pensão de ativos	1,50%	1,43%	2,40%	1,13%
CUSTO ANUAL LÍQUIDO NORMAL	32,90%	30,96%	29,77%	25,80%
Administração do Plano	2,40%	2,40%	2,40%	2,40%
CUSTO ANUAL NORMAL TOTAL	35,30%	33,36%	32,17%	28,20%

Já uma análise quantitativa¹⁰ dos valores das reservas matemáticas e ativos do plano revela a seguinte situação:

SALDO DO SISTEMA (valores em R\$)	AVALIAÇÃO ATUARIAL			
	2022	2023	2024	2025
(-) PM de Benefícios Concedidos (PMBC)*	1.922.015.482,78	2.210.846.124,19	2.472.505.786,07	2.745.067.990,02
(-) PM de Benefícios a Conceder (PMBaC)*	1.412.894.561,95	1.444.419.414,20	1.369.654.870,75	1.181.330.013,92
(-) PM de Oscilação de Risco	R\$ 0,00	R\$ 0,00	R\$ 0,00	10.354.740,10
Provisões Matemáticas (RMBaC + RMBC)	3.334.910.044,73	3.655.265.538,39	3.842.160.656,82	3.936.752.744,04
(+) Ativo Líquido do Plano	787.821.446,99	862.018.702,65	971.790.171,68	1.020.162.775,79
(+) Saldo devedor de Acordo de Parcelamento	17.303.741,22	11.496.887,20	56.754.822,21	112.244.466,13
(+) Valor Presente da COMPREV a receber	286.087.916,98	287.429.934,01	309.499.843,69	295.723.416,59
Resultado Técnico Atuarial	(2.243.696.939,54)	(2.494.320.014,53)	(2.504.115.819,24)	(2.508.622.085,53)

Verificamos, portanto, que a provisão matemática do plano de benefícios aumentou em **2,46%** durante o exercício de 2024, passando de R\$ 3.842.160.656,82 para R\$ 3.936.752.744,04. O resultado atuarial, por sua vez, passou de R\$ 2.504.115.819,24 para R\$ 2.508.622.085,53, **correspondendo** a um aumento de **0,18%**.

¹⁰ A análise quantitativa é uma metodologia de pesquisa que utiliza dados numéricos e estatísticos para investigar fenômenos, padrões ou relações entre variáveis, permitindo a interpretação objetiva e a obtenção de conclusões baseadas em números. Essa metodologia pode ser aplicada em diversas áreas, como ciências sociais, ciências naturais, economia, psicologia, entre outras. Ela envolve a coleta de dados por meio de métodos quantitativos, como pesquisas, questionários, experimentos controlados ou análise estatística de conjuntos de dados já existentes. *Referências Bibliográficas:* Hair, J. F., Black, W. C., Babin, B. J., & Anderson, R. E. (2019). *Multivariate Data Analysis (8th ed.)*. Cengage Learning. Creswell, J. W. (2014). *Research Design: Qualitative, Quantitative, and Mixed Methods Approaches (4th ed.)*. Sage Publications. Trochim, W. M., & Donnelly, J. P. (2008). *The Research Methods Knowledge Base (3rd ed.)*. Atomic Dog Publishing. Bryman, A., & Burgess, P. (2015). *Business Research Methods (4th ed.)*. Oxford University Press.

Dos dados dispostos nas tabelas anteriores, podem ser feitas as seguintes análises qualitativas¹¹ **em relação a evolução das reservas matemáticas** (em conformidade com **a opinião do Atuário**)¹²:

- ✓ Houve uma redução de 3,97 pontos percentuais no Custo Normal do Plano, devido ao aumento da taxa de juros, passando de 5,02% em 2024 para 5,24% em 2025.
- ✓ A Reserva Matemática de Benefícios a Conceder apresentou redução de 3,75%, decorrente também da variação de juros, bem como da redução da idade média dos servidores em decorrência da admissão de 585 servidores entre as datas-bases das Avaliações Atuariais e da aposentadoria dos servidores ativos.
- ✓ Já a Reserva Matemática de Benefícios Concedidos apresentou um aumento de 11,02%, consequência do aumento de 91 aposentadorias e 8 pensões.
- ✓ Ainda, alterações individuais nos dados cadastrais dos participantes (alteração na estrutura do grupo familiar, alteração em informações do tempo de serviço anterior, etc.) também afetam a estrutura do cálculo, podendo provocar oscilações no Custo Normal e Provisões Matemáticas.

É importante destacar que, na avaliação atuarial de 2025, foi criada uma “provisão atuarial para oscilação de risco” no valor de R\$ 10.354.740,10. Esta provisão tem o objetivo de garantir o equilíbrio dos custos dos benefícios de aposentadoria por invalidez e pensão por morte concedida a dependentes de servidores ativos, em caso de ocorrência de concessão de benefícios acima do esperado por desvios nos riscos de invalidez e morte dos segurados, atendendo ao regime de repartição de capitais, diferentemente dos demais benefícios planejados, que são financiados por capitalização. A criação desse fundo é essencial, pois assegura o pagamento desses benefícios sem afetar as reservas destinadas às aposentadorias programadas. Caso a provisão não tivesse sido criada, haveria uma diminuição no Déficit Técnico Atuarial.

DO PLANO DE CUSTEIO RECOMENDADO PELO ATUÁRIO

As contribuições normais atualmente vertidas ao RIOPRETOPREV somam 39,00% (14,00% para o servidor e 25,00% para o Município). A avaliação atuarial demonstrou que as contribuições normais de servidores e do Governo Municipal, para a formação equilibrada das Provisões para pagamento de benefícios, devem somar 28,20% sobre a remuneração de contribuição dos servidores ativos. Assim, caso se mantenha a alíquota de contribuição dos servidores de forma linear, o plano de custeio normal vigente poderá ser mantido.

¹¹ A análise qualitativa é uma metodologia de pesquisa que se dedica à interpretação e compreensão de dados não numéricos, como textos, entrevistas, imagens ou observações, visando identificar padrões, significados e relações subjacentes aos fenômenos estudados. Na análise qualitativa, embora o foco principal seja na compreensão e interpretação de dados não numéricos, isso não implica que números não possam ser usados ou considerados na análise. Em alguns casos, dados numéricos podem complementar a análise qualitativa, fornecendo contexto ou suporte adicional para os resultados obtidos qualitativamente, como no presente caso. *Referências Bibliográficas:* Creswell, J. W. (2013). *Qualitative Inquiry and Research Design: Choosing Among Five Approaches* (3rd ed.). Sage Publications. Denzin, N. K., & Lincoln, Y. S. (Eds.). (2018). *The Sage Handbook of Qualitative Research* (5th ed.). Sage Publications. Patton, M. Q. (2014). *Qualitative Research & Evaluation Methods: Integrating Theory and Practice* (4th ed.). Sage Publications. Charmaz, K. (2014). *Constructing Grounded Theory* (2nd ed.). Sage Publications.

¹² Vide página 91 da avaliação atuarial de 2024.

O patamar desta contribuição excedente ao Custo Normal apurado (10,80%) foi destinado à composição do Valor Atual das Contribuições Futuras – VACF.

A Avaliação Atuarial demonstrou que o RPPS apresenta um Déficit Técnico Atuarial no valor de R\$ 2.508.622.085,53, considerando o Plano de Custeio vigente.

O Município de São José do Rio Preto, através da Lei Municipal nº 745, de 17/04/2024, instituiu um Plano de Amortização por alíquotas para o equacionamento do Déficit Técnico do Plano. Como o montante correspondente ao Valor Presente da Contribuição Suplementar Futura deste Plano de Amortização é superior ao déficit atuarial (R\$ 2.711.650.578,03), o plano de custeio suplementar vigente poderá ser mantido.

ANO	DÉFICIT ATUARIAL INICIAL (R\$)	PAGAMENTO (R\$)	DÉFICIT ATUARIAL FINAL (R\$)	ALÍQUOTA SUPLEMENTAR
2025	2.508.622.085,53	80.961.365,81	2.559.112.517,00	17,00%
2026	2.559.112.517,00	92.983.652,39	2.600.226.360,50	19,00%
2027	2.600.226.360,50	143.827.896,53	2.592.650.325,26	28,60%
2028	2.592.650.325,26	147.797.546,48	2.580.707.655,83	28,60%
2029	2.580.707.655,83	151.876.758,76	2.564.059.978,23	28,60%
2030	2.564.059.978,23	156.068.557,30	2.542.348.163,79	28,60%
2031	2.542.348.163,79	160.376.049,48	2.515.191.158,09	28,60%
2032	2.515.191.158,09	164.802.428,45	2.482.184.746,32	28,60%
2033	2.482.184.746,32	169.350.975,48	2.442.900.251,55	28,60%
2034	2.442.900.251,55	174.025.062,40	2.396.883.162,34	28,60%
2035	2.396.883.162,34	178.828.154,12	2.343.651.685,92	28,60%
2036	2.343.651.685,92	183.763.811,17	2.282.695.223,09	28,60%
2037	2.282.695.223,09	188.835.692,36	2.213.472.760,42	28,60%
2038	2.213.472.760,42	194.047.557,47	2.135.411.175,59	28,60%
2039	2.135.411.175,59	199.403.270,06	2.047.903.451,13	28,60%
2040	2.047.903.451,13	204.906.800,31	1.950.306.791,66	28,60%
2041	1.950.306.791,66	210.562.228,00	1.841.940.639,54	28,60%
2042	1.841.940.639,54	216.373.745,49	1.722.084.583,56	28,60%
2043	1.722.084.583,56	222.345.660,87	1.589.976.154,87	28,60%
2044	1.589.976.154,87	228.482.401,11	1.444.808.504,28	28,60%
2045	1.444.808.504,28	234.788.515,38	1.285.727.954,52	28,60%
2046	1.285.727.954,52	241.268.678,40	1.111.831.420,94	28,60%
2047	1.111.831.420,94	247.927.693,93	922.163.693,47	28,60%
2048	922.163.693,47	254.770.498,28	715.714.572,73	28,60%
2049	715.714.572,73	261.802.164,03	491.415.852,30	28,60%
2050	491.415.852,30	269.027.903,76	248.138.139,20	28,60%
2051	248.138.139,20	276.453.073,90	0,00	28,60%
2052	0,00	284.083.178,74	0,00	28,60%
2053	0,00	291.923.874,48	0,00	28,60%
2054	0,00	299.980.973,41	0,00	28,60%

DA VIABILIDADE DO PLANO DE CUSTEIO

Cumprido salientar que o Município avaliou a viabilidade orçamentária e financeira do plano de amortização previsto pela Lei Complementar 396/2013, com redação dada pela Lei Complementar 745/2024. É que a Portaria nº 1467/2022 estabeleceu a obrigatoriedade de

realização do estudo de viabilidade financeira e orçamentária do Ente, como uma das ferramentas para gestão.

Os cálculos foram realizados em arquivo modelo disponibilizado pela Secretaria de Previdência, com formulações estabelecidas por ela, especialmente as projeções futuras do crescimento da receita corrente líquida (baseada na média histórica fornecida pelo município). O inteiro teor do **DEMONSTRATIVO DE VIABILIDADE DO PLANO DE CUSTEIO** pode ser acessado em: https://novopainel.riopreto.sp.gov.br/uploads/parecer_tecnico_viabilidade_plano_2025_2_5092804fb3.pdf

Na conclusão do estudo, o atuário afirmou que *“Conforme os resultados apresentados, entende-se que o Plano de Custeio apurado na Avaliação Atuarial de 2025 demonstra viabilidade financeira e orçamentária para sua aplicação”*.

O estudo completo foi remetido à Secretaria da Fazenda do Município e disponibilizado no sítio eletrônico da RIOPRETOPREV.

DA GESTÃO ATUARIAL

Em relação à *gestão atuarial*, a entidade realizou o acompanhamento da evolução do passivo previdenciário e dos ativos financeiros. Para tanto, a **BRASILIS CONSULTORIA ATUARIAL LTDA** realiza relatórios bimestrais chamados de “relatório gerencial de gestão atuarial – RGGA”, que trazem uma estimativa dinâmica, mês a mês, da variação das reservas matemáticas, considerando os juros e o indexador inflacionário (meta atuarial) estabelecida na política de investimentos para o ano corrente, bem como a relação de concessões e extinções de benefícios previdenciários, segregando o passivo atuarial de acordo com os regimes financeiros adotados na reavaliação atuarial para cada um dos benefícios.

Cotejando, mês a mês, o valor das Reservas Matemáticas atualizadas com a evolução dos recursos garantidores das reservas técnicas, decorrente das aplicações financeiras do RPPS, pode-se avaliar com maior precisão a variação de saldo do sistema, de forma a municiar o Regime Próprio com dados e informações que sejam úteis numa tomada de decisão, visando correções de um possível desequilíbrio entre ativos e passivos.

O RELATÓRIO GERENCIAL DE GESTÃO ATUARIAL – RGGA do 3º Bimestre de 2025 está acessível no sítio da RIOPRETOPREV na Internet¹³ e consolida os dados do ano de 2025 disponíveis até o fim do 1º Trimestre.

Cumprido salientar que como a base de dados da Avaliação Atuarial de 2025 foi posicionada em 31/10/2024.

Em relação à variação da reserva matemática dos benefícios a conceder ou concedido, foram constatadas as seguintes ocorrências (até 30/06/2025):

¹³Relatório disponível em: <https://riopretoprev.sp.gov.br>

Descrição	Masculino	Feminino	Total
Ativo admitido	23	157	180
Ativo extinto	56	156	212
Aposentadoria nova	16	78	94
Aposentadoria extinta	1	11	12
Pensão nova	2	4	6
Pensão extinta	-	2	2
Total	98	408	506

No período analisado, constatou-se um total de 506 (quinhentas e seis) ocorrências.

Isto posto, a *RMBaC* de janeiro a junho de 2025, sob o ponto de vista da gestão atuarial, variou da seguinte forma:

CPT	Inicial	Contribuições	Juros e Atualização	Admissões	Extinções	Ajuste	Final
jan/25	1.041.855.816,17	11.537.339,01	6.117.777,57	-1.259.229,24	-41.782.389,93	29.428.567,39	1.045.897.880,97
fev/25	1.045.897.880,97	12.663.203,21	18.220.639,00	-66.152,19	-15.385.150,78	0,00	1.061.330.420,21
mar/25	1.061.330.420,21	12.177.859,49	10.495.561,18	0,00	-17.806.777,26	0,00	1.066.197.063,61
abr/25	1.066.197.063,61	12.195.596,99	9.151.719,75	-17.406.228,62	-19.666.228,70	0,00	1.050.471.923,04
mai/25	1.050.471.923,04	12.487.483,72	7.223.323,73	-9.223.447,50	-21.760.506,09	0,00	1.039.198.776,89
jun/25	1.039.198.776,89	12.199.354,24	6.937.080,35	-548.077,91	-13.596.255,19	0,00	1.044.190.878,39
Total		73.260.836,66	58.146.101,58	-28.503.135,46	-129.997.307,95	29.428.567,39	

A Reserva Matemática de Benefícios a Conceder apresentou incremento de 0,22%

(zero inteiro e vinte e dois por cento) entre o valor apurado na Reavaliação Atuarial 2025 (database: 31/12/2024) e a competência junho de 2025, sendo que as variáveis que ocasionaram os maiores impactos foram as 94 (noventa e quatro) concessões de aposentadorias, 4 (quatro) falecimentos, 111 (cento e onze) exonerações e 3 (três) concessões de pensões. No mesmo período ainda, constata-se a admissão de 180 (cento e oitenta) novos servidores. O campo Ajuste demonstra um aumento na *RMBaC* no período devido ao aumento salarial.

As contribuições para os benefícios em capitalização no período totalizaram R\$ 73.260.836,66 (setenta e três milhões duzentos e sessenta mil oitocentos e trinta e seis reais e sessenta e seis centavos). Esse valor contribui positivamente para o acréscimo das reservas, refletindo no aumento do valor dos ativos garantidores, evitando uma possível discrepância entre os Ativos Garantidores e o Passivo Atuarial.

Ressalte-se que as contribuições mencionadas são os valores esperados de recebimento e não necessariamente os valores efetivamente repassados, considerando-se que essas contribuições retornarão aos cofres do instituto de previdência com a devida atualização, ou seja, minimamente representado pela meta atuarial.

Em relação a variação da reserva matemática dos benefícios concedidos – *RMBC*, foram constatadas as seguintes movimentações:

CPT	Inicial	Contribuições	Benefícios	Juros e Atualização	Concessões	Extinções	Ajustes	Final
jan/25	2.603.885.106,90	851.206,93	-20.806.567,78	15.272.244,25	56.695.563,84	-4.829.211,68	111.712.863,71	2.762.781.206,18
fev/25	2.762.781.206,18	1.048.435,19	-22.890.500,44	47.976.181,70	21.811.554,62	-2.305.852,09	0,00	2.808.421.025,16
mar/25	2.808.421.025,16	966.041,45	-22.361.736,53		29.371.060,95	-1.196.542,63	0,00	2.842.905.415,90
abr/25	2.842.905.415,90	975.670,11	-22.311.652,02		27.717.510,27	-1.220.745,17	0,00	2.872.416.184,13
mai/25	2.872.416.184,13	985.226,43	-22.577.678,08	19.719.642,45	29.656.097,63	-912.641,58	0,00	2.899.286.830,97
jun/25	2.899.286.830,97	993.326,55	-22.953.763,58	19.324.256,80	15.970.996,10	-461.946,98	0,00	2.912.159.699,86
Total		5.819.906,65	-133.901.898,43	102.292.325,21	181.222.783,41	-10.926.940,13	111.712.863,71	

A Reserva Matemática de Benefícios Concedidos apresentou uma elevação em seu saldo da ordem 11,84% (onze inteiros e oitenta e quatro por cento) entre a data focal da Reavaliação Atuarial 2025 e a competência junho deste ano. Neste período foi constituída uma reserva de R\$ 181.222.783,41 (cento e oitenta e um milhões duzentos e vinte e dois mil setecentos e oitenta e três reais e quarenta e um centavos) concernente as 94 (noventa e quatro) concessões de aposentadorias e 6 (seis) concessões de pensões. No mesmo período ocorreu 12 (doze) extinções de aposentadorias e 2 (duas) extinções de pensões, o que resultou numa redução de valores da RMBC da ordem de R\$ 10.926.940,13 (dez milhões novecentos e vinte e seis mil novecentos e quarenta reais e treze centavos). O campo Ajuste demonstra um aumento na RMBC no período devido ao aumento salarial.

Em relação a evolução esperada dos ativos garantidores, durante o período de janeiro e junho de 2025:

	Aplicações no início do mês	Contribuições	Benefícios	Patrimônio a ser aplicado	Meta Atuarial Mensal	Patrimônio no fim do mês (após aplicação)	Crescimento Mensal Esperado	Crescimento Acumulado Esperado
jan/25	1.020.162.775,79	22.350.046,92	-20.806.567,78	1.021.706.254,93	0,59%	1.027.705.714,27	0,74%	0,74%
fev/25	1.027.705.714,27	24.430.050,79	-22.890.500,44	1.029.245.264,63	1,74%	1.047.175.797,57	1,89%	2,65%
mar/25	1.047.175.797,57	23.606.894,30	-22.361.736,53	1.048.420.955,34	0,99%	1.058.788.854,03	1,11%	3,79%
abr/25	1.058.788.854,03	23.683.827,10	-22.311.652,02	1.060.161.029,11	0,86%	1.069.260.938,46	0,99%	4,81%
mai/25	1.069.260.938,46	24.208.141,40	-22.577.678,08	1.070.891.401,79	0,69%	1.078.255.135,27	0,84%	5,69%
jun/25	1.078.255.135,27	23.773.261,61	-22.953.763,58	1.079.074.633,30	0,67%	1.086.277.901,44	0,74%	6,48%
Total		142.052.222,12	-133.901.898,43					

Considerando-se todo o período analisado, espera-se que o valor do ativo financeiro aplicado em junho de 2025 seja de R\$ 1.086.277.901,44, superior em 6,48% ao patrimônio informado para a Reavaliação Atuarial 2025.

A tabela abaixo apresenta o crescimento acumulado dos ativos garantidores, de acordo com a variação do patrimônio durante o período analisado:

CPT	Patrimônio	Variação mensal	Crescimento Mensal Esperado	Variação Mensal Atingida?	Variação Acumulada	Crescimento Acumulado Esperado	Crescimento Acumulado Atingido?
Av.At.	1.020.162.775,79	---	---	---	---	---	---
jan/25	1.083.035.774,53	6,16%	0,74%	SIM	6,16%	0,74%	SIM
fev/25	1.075.454.334,64	-0,70%	1,89%	NÃO	5,42%	2,65%	SIM
mar/25	1.042.826.849,57	-3,03%	1,11%	NÃO	2,22%	3,79%	NÃO
abr/25	1.064.376.067,04	2,07%	0,99%	SIM	4,33%	4,81%	NÃO
mai/25	1.081.420.299,85	1,60%	0,84%	SIM	6,00%	5,69%	SIM
jun/25	1.092.690.572,65	1,04%	0,74%	SIM	7,11%	6,48%	SIM

Observa-se que o valor total do ativo em junho de 2025 é de R\$ 1.092.690.572,65, superior em 7,11% ao patrimônio informado em 31/12/2024, sendo assim, conclui-se que o ativo financeiro evoluiu acima do projetado, pois esperava-se um crescimento de 6,48% durante o período analisado.

Ainda se ressalta o bom desempenho a partir de abril, com a recuperação das perdas dos dois meses anteriores, e superando ainda o Crescimento Acumulado Esperado já a partir de maio.

De acordo com os resultados demonstrados na tabela acima, observa-se que o saldo do sistema em junho de 2025 é de R\$ 2.755.869.576,61, uma variação de 9,65% ao apurado na Reavaliação Atuarial 2025.

CPT	Passivo	Ativo	Parcelamentos	Saldo do Sistema	Var. (%)	Var. Acum. (%)
Av.At.	3.645.740.923,07	1.020.162.775,79	112.244.466,13	-2.513.333.681,15	---	---
jan/25	3.808.679.087,14	1.083.035.774,53	110.750.026,19	-2.614.893.286,43	4,04%	4,04%
fev/25	3.869.751.445,36	1.075.454.334,64	108.817.754,94	-2.685.479.355,78	2,70%	6,85%
mar/25	3.909.102.479,51	1.042.826.849,57	115.878.973,17	-2.750.396.656,77	2,42%	9,43%
abr/25	3.922.888.107,17	1.064.376.067,04	113.216.323,66	-2.745.295.716,47	-0,19%	9,23%
mai/25	3.938.485.607,87	1.081.420.299,85	110.518.680,91	-2.746.546.627,11	0,05%	9,28%
jun/25	3.956.350.578,25	1.092.690.572,65	107.790.428,99	-2.755.869.576,61	0,34%	9,65%

Em relação ao índice de cobertura do passivo – ICP – a tabela abaixo demonstra a cobertura da evolução do Índice de Cobertura do Passivo durante o período analisado:

CPT	Passivo	Ativos + Parcelamentos	ICP
Av.At.	3.645.740.923,07	1.132.407.241,92	0,3106
jan/25	3.808.679.087,14	1.193.785.800,71	0,3134
fev/25	3.869.751.445,36	1.184.272.089,59	0,3060
mar/25	3.909.102.479,51	1.158.705.822,74	0,2964
abr/25	3.922.888.107,17	1.177.592.390,70	0,3002
mai/25	3.938.485.607,87	1.191.938.980,76	0,3026
jun/25	3.956.350.578,25	1.200.481.001,64	0,3034

Analisando-se os resultados apresentados, observa-se que os valores apurados foram inferiores a 1 durante todo o período analisado, sendo assim, conclui-se que o RPPS não possui capital suficiente para arcar com todas as suas obrigações. Observa-se também que o ICP na data base da avaliação atuarial (31/12/2024) era de 0,3106, porém, em junho de 2025, o seu valor reduziu para 0,3034, ou seja, para cada R\$ 100,00 de obrigações, o RPPS possui apenas R\$ 30,34 de capital.

A partir de abril o ICP sugere uma estabilidade com uma leve tendência de alta, isso devido principalmente ao bom desempenho dos ativos financeiros ocorrido no período.

Com base nos cálculos efetuados e nas informações transpostas para as tabelas e gráficos apresentados anteriormente, infere-se, objetivamente, as seguintes interpretações, de acordo com o atuário contratado:

a) A Reserva Matemática de Benefícios a Conceder apresentou como destaque as admissões e exonerações ocorridas no período, que redundaram em uma pequena redução no acumulado das reservas;

b) A Reserva Matemática de Benefícios Concedidos, apresentou um leve incremento na apuração das aposentadorias concedidas, em função do diferimento da idade em que as concessões se concretizaram, pois, a projeção de dados baseado nos dados e informações cedidos para a realização do cálculo atuarial de 2025 divergirem daqueles repassados na ocorrência do fato gerador. No caso da pensão, apresentou um baixo incremento na apuração das concessões, considerando-se a divergência entre os dados e informações disponibilizados para a realização do Cálculo Atuarial de 2025 e daqueles repassados na ocorrência do evento;

c) Em relação aos benefícios estruturados em Regime Financeiro de Repartição de Capitais de Cobertura - RCC, verifica-se resultado positivo, com a utilização do Fundo Para Oscilação de Riscos;

d) Quanto ao Índice de Cobertura do Passivo - ICP, houve no período analisado, uma queda resultante da significativa elevação das obrigações em relação aos ativos garantidores. No entanto, o ICP tem se mostrado mais estável neste bimestre.

e) O ISP-RPPS 2024 obteve o conceito “B”, devido a incorporação do novo Indicador.

Recomendou a equipe de atuária, ainda, no intuito de aprimorar e tornar mais próximo da realidade os valores das reservas matemáticas, que se promova a adoção permanente de atualização da base cadastral, evitando-se as divergências de dados e informações constatadas no trabalho.

INVESTIMENTOS, BENS IMÓVEIS E DEMAIS DIREITOS

Em 30/06/2025 o ativo do plano previdenciário do RPPS totalizava R\$ **1.200.481.001,64**. Esses ativos estão divididos entre aplicações em fundos de investimentos, direitos e Imóveis:

Descrição dos Ativos	Março
Fund. Invest. (ativo circulante) – Prev.	252.779.787,40
Fund. Invest. (ativo não circulante) – Prev.	391.698.020,37
Imóveis (21 imóveis) (ativo não circulante)	126.878.888,00
Imobilizado (ativo não circulante)	102.188,04
Créditos e Valores a Longo Prazo - IPESP (ativo não circulante)	297.924.059,86

RIOPRETOPREV – Regime Próprio de Previdência Social do Município de São José do Rio Preto

Rua General Glicério, 3553 – Centro - CEP 15015-400 - São José do Rio Preto – SP

Telefones (17) 3222 7445 - riopretoprev@riopreto.sp.gov.br - www.riopreto.sp.gov.br

Créditos Previdenciários a Longo Prazo (Ativo não circulante)	93.574.947,10
Créditos a Receber Decorrentes de Alienação de Bens – Longo Prazo (Ativo não Circulante)	21.543.453,08
Adiantamento (Ativo circulante)	5.419,60
Créditos Previdenciários A Receber A Curto Prazo (Ativo Circulante)	14.215.481,89
Outros Créditos a Receber E Valores A Curto Prazo (Ativo Circulante)	1.758.756,30
Total	1.200.481.001,64

Já o ativo da reserva administrativa do RPPS totalizava R\$ **8.490.932,78**.

Portanto, o ativo total da Autarquia Previdenciária em 30/06/2025 é o seguinte:

Ativos do Fundo Previdenciário - R\$	Ativos da Taxa de Administração – R\$	Ativo Total do Plano – R\$
1.200.481.001,64	8.336.314,01	1.208.971.934,42

FUNDOS DE INVESTIMENTOS, TÍTULOS PÚBLICOS E PRIVADOS¹⁴

O valor aplicado em fundos de investimentos, títulos públicos e privados é de R\$ 652.968.740,55, alocados nas seguintes instituições financeiras (gestores) conforme a proporção a seguir:

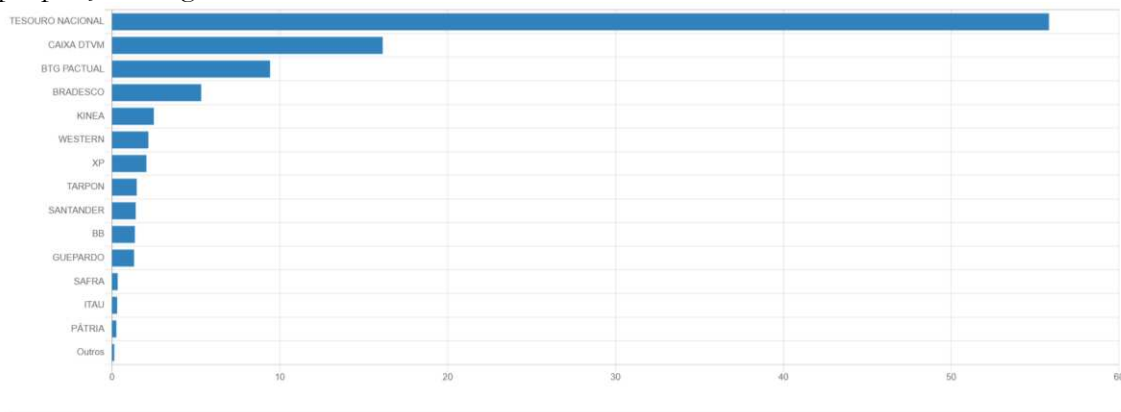

ENQUADRAMENTOS NA RESOLUÇÃO Nº 4963/2021 E NA POLÍTICA DE INVESTIMENTOS

De acordo com o Relatório fornecido pela Consultoria em Investimentos da RIOPRETOPREV, os investimentos estão devidamente enquadrados conforme as normas federais e locais:

¹⁴ A RIOPRETOPREV disponibiliza, mensalmente e trimestralmente, relatório detalhado dos seus investimentos no site. Para acessar o relatório completo e detalhado referente ao mês de junho 2025, basta acessar o link https://novopanel.riopreto.sp.gov.br/uploads/relatorio_carteira_investimentos_06_2025_667559490c.pdf

Artigo	Tipo de Ativo	Valor (R\$)	% Carteira	Mínimo	Objetivo	Máximo	ALM	Limite Legal
Renda Fixa								
Artigo 7º I, Alínea a	Títulos do Tesouro Nacional	364.546.908,29	55,83	0,00	60,00	100,00	67,36	100,00
Artigo 7º I, Alínea b	Fundos 100% Títulos Públicos	14.125.444,46	2,16	0,00	3,00	70,00	1,94	100,00
Artigo 7º III, Alínea a	Fundos Renda Fixa	103.857.369,07	15,91	0,00	9,35	60,00	7,43	80,00
Artigo 7º IV	Ativos de Renda Fixa (Inst. Financeira)	7.151.202,62	1,10	0,00	1,15	10,00	1,16	20,00
Total Renda Fixa		489.680.924,44	74,99					100,00
Renda Variável								
Artigo 8º I	Fundos de Ações	41.783.010,23	6,40	0,00	7,00	30,00	4,05	50,00
Total Renda Variável		41.783.010,23	6,40					50,00
Investimentos no Exterior								
Artigo 9º II	Fundos de Investimento no Exterior	25.425.802,55	3,89	0,00	4,00	10,00	3,50	10,00
Artigo 9º III	Fundos de Ações - BDR Nível I	28.098.178,30	4,30	0,00	4,50	10,00	3,50	10,00
Total Investimentos no Exterior		53.523.980,85	8,20					10,00
Investimentos Estruturados								
Artigo 10º I	Fundos Multimercados	47.980.915,57	7,35	0,00	7,00	15,00	7,97	15,00
Artigo 10º II	Fundo de Participação	19.999.909,46	3,06	0,00	4,00	8,00	3,09	15,00
Total Investimentos Estruturados		67.980.825,03	10,41					20,00
Total Geral		652.968.740,55	100,00					

Além disso, detalhamos a rentabilidade da carteira por enquadramento, conforme tabela a seguir:

Estratégia Indexador	No Mês	No Ano	3 meses	12 meses	No Mês (R\$) Junho/2025	Atribuição Desemp. (%)	No Ano(R\$)
Artigo 7º I, Alínea a	0,66	6,09	2,56	11,58	2.375.523,42	0,37	19.413.027,45
% do CDI	59,84	95,02	76,87	95,53			
Artigo 7º I, Alínea b	1,11	6,86	3,30	9,96	150.994,44	0,02	1.157.125,51
% do CDI	101,01	107,06	99,13	82,12			
Artigo 7º III, Alínea a	1,11	6,57	3,34	12,23	1.096.199,82	0,17	5.680.050,50
% do CDI	100,82	102,49	100,51	100,90			
Artigo 7º IV	0,88	7,39	3,30	14,19	62.183,33	0,01	492.265,30
% do CDI	80,02	115,34	99,20	117,05			
Artigo 8º I	1,80	16,04	10,74	12,12	739.709,00	0,12	7.391.614,84
Var. IBOVESPA p.p.	0,47	0,60	4,15	0,06			
Artigo 9º II	0,98	2,96	9,63	17,82	247.219,06	0,04	731.166,64
% do CDI	89,57	46,20	289,70	146,94			
Artigo 9º III	0,75	-7,66	8,72	10,75	208.416,76	0,03	-2.331.460,27
% do CDI	68,17	-119,54	262,22	88,66			
Artigo 10º I	5,86	8,65	12,48	20,07	2.656.242,22	0,41	3.820.052,90
% do CDI	534,63	134,97	375,16	165,51			
Artigo 10º II	0,15	8,49	-0,01	8,34	32.563,46	0,01	1.478.136,35
% do CDI	13,95	132,43	-0,32	68,78			
Artigo 7º	0,76	6,25	2,75	11,51	3.684.901,01	0,57	26.742.468,76
Artigo 8º	1,80	16,04	10,74	12,12	739.709,00	0,12	7.391.614,84
Artigo 9º	0,86	-2,90	9,15	14,13	455.635,82	0,07	-1.600.293,63
Artigo 10º	4,13	8,34	8,39	15,90	2.688.805,68	0,42	5.298.189,25
Desempenho Consolidado					7.569.051,51	1,18	37.831.979,22

DISTRIBUIÇÃO DOS ATIVOS POR SUBSEGMENTOS – BASE

Quanto a distribuição por ativo financeiro, temos a seguinte composição:

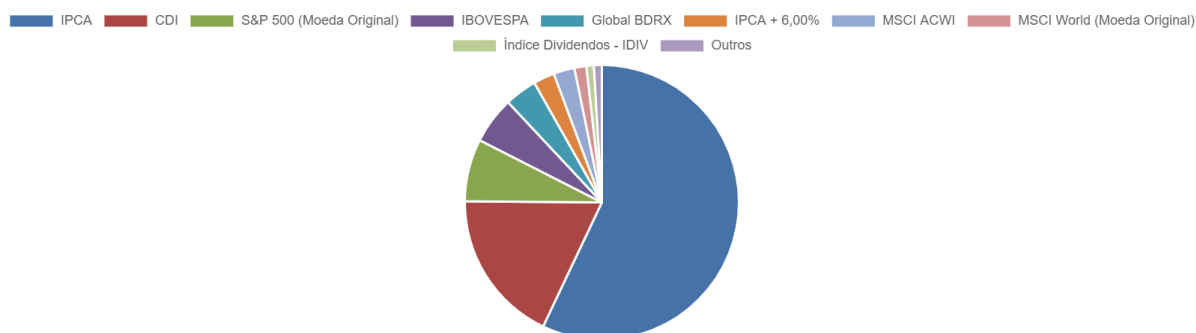

DISPONIBILIDADE FINANCEIRA

Quanto a distribuição por prazo para resgate dos recursos aplicados, temos a seguinte composição:

Período	Valor (R\$)	(%)	Valor Acumulado (R\$)	(%) Acum.	(%) Limite Mínimo Acum.
de 0 a 30 dias	231.002.033,12	35,38	231.002.033,12	35,38	25,00
de 31 dias a 365 dias	30.268.687,06	4,64	261.270.720,18	40,01	25,00
acima de 365 dias	391.698.020,37	59,99	652.968.740,55	100,00	100,00

RETORNO E META ATUARIAL ACUMULADOS NO ANO DE 2025

Em relação aos resultados alcançados, é importante destacar que os investimentos da entidade obtiveram 113,64% da meta atuarial estabelecida na política de investimentos:

Ano	Jan	Fev	Mar	Abr	Mai	Jun	Rent. Ano
2025	1,21	0,33	0,32	1,21	1,93	1,18	6,33
IPCA + 5,24%	0,61	1,72	0,95	0,84	0,69	0,65	5,57
p.p. indexador	0,60	-1,39	-0,63	0,37	1,25	0,53	0,76

O gráfico a seguir demonstra o desempenho da carteira de investimentos comparado com a evolução da meta atuarial:

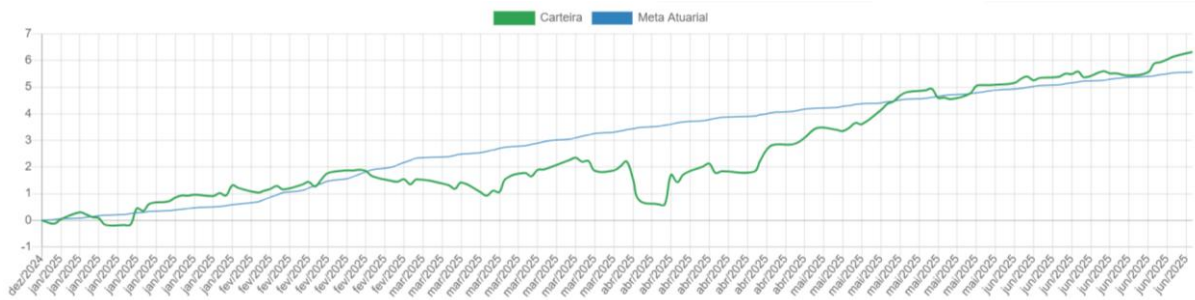

No gráfico a seguir podemos avaliar a evolução do ativo investido pela RIOPRETOPREV:

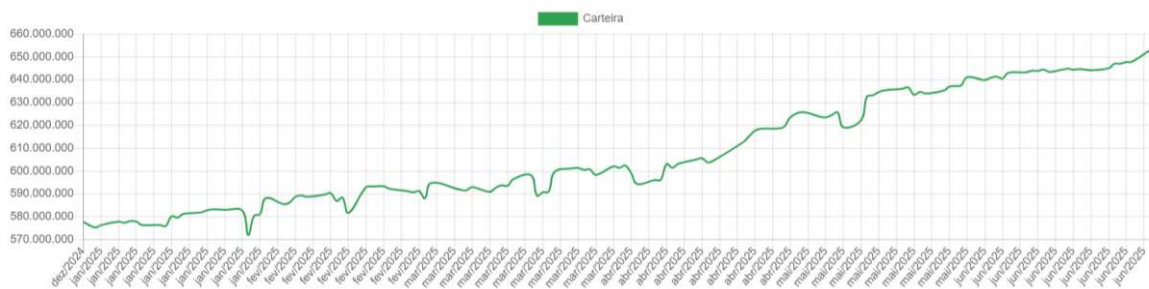

Verificamos, também, na tabela abaixo, o desempenho dos investimentos frente a meta atuarial em períodos diversos:

Período	Rentabilidade Carteira (%)	Meta Atuarial (%)	p.p. Indx. (%)	Volatilidade Anual
03 meses	4,39	2,19	2,20	4,07
06 meses	6,33	5,57	0,76	3,57
12 meses	12,12	10,73	1,39	3,12
24 meses	23,14	21,13	2,01	3,08
36 meses	38,61	31,10	7,50	3,61

ANALISE DE RISCO DA CARTEIRA NO ANO DE 2025

A gestão de uma carteira de investimentos, especialmente em um Regime Próprio de Previdência Social (RPPS), exige a utilização de diversas medidas de risco para monitorar e controlar a exposição a perdas potenciais. Essas métricas são fundamentais para garantir a segurança e a sustentabilidade dos recursos previdenciários.

Apresentamos abaixo as principais medidas de risco e os dados da carteira consolidada da RIOPRETOPREV, bem como de suas alocações por artigo, com base nas informações fornecidas.

- ✓ **Value-at-Risk (VaR):** É uma medida estatística que estima a perda máxima esperada de uma carteira de investimentos dentro de um determinado horizonte de tempo e para um dado nível de confiança. No exemplo, o VaR de R\$ 9.754.763,71 significa que, com 95% de confiança, a perda da carteira consolidada não excederá esse valor em 21 dias. O VaR também é apresentado como percentual da carteira (1,49%).

- ✓ **Volatilidade:** Indica a dispersão dos retornos de um ativo ou carteira em torno de sua média. É uma medida de risco que mostra o quanto o valor do investimento pode flutuar. Quanto maior a volatilidade, maior o risco percebido.
- ✓ **CVaR (Conditional Value-at-Risk) ou Expected Shortfall:** Complementa o VaR, medindo a perda esperada dada que a perda excedeu o VaR. Ou seja, se a perda for pior que o VaR, o CVaR indica qual seria a média dessas perdas extremas. É uma medida mais conservadora de risco de cauda.
- ✓ **Sharpe Ratio:** É um índice que mede o retorno de um investimento ajustado ao risco. Ele calcula o retorno excedente (retorno da carteira menos a taxa livre de risco) por unidade de risco (volatilidade). Um Sharpe Ratio mais alto indica um melhor retorno para o nível de risco assumido.
- ✓ **Rent. Valor (Rentabilidade Valor):** Refere-se à rentabilidade (retorno) da carteira ou de um segmento da carteira, expressa em valor monetário.
- ✓ **% Carteira (Percentual da Carteira):** Indica a proporção do valor total da carteira que cada segmento representa.

Limite: Representa o limite máximo de risco ou exposição permitido para determinada métrica ou alocação, conforme as políticas de investimento da entidade.

Horizonte: 21 dias								
Nível de Confiança: 95,0%		Value-At-Risk (R\$): 9.754.763,71				Value-At-Risk: 1,49%		
	Volatilidade ⁽¹⁾	VaR ⁽²⁾	Limite ⁽⁵⁾	CVaR ⁽³⁾	Sharpe	Rent.	Valor(R\$)	% Carteira
Artigo 7º	0,23	0,16	4,00	-0,01	-1,41	0,77	489.680.924,44	74,99
Artigo 8º	12,37	8,11	12,00	0,33	0,06	1,80	41.783.010,23	6,40
Artigo 9º	11,95	8,07	12,00	0,54	-0,02	0,86	53.523.980,85	8,20
Artigo 10º	8,62	6,54	12,00	0,63	0,36	4,18	67.980.825,03	10,41
Consolidado	1,90	1,49		1,49	0,04	1,18	652.968.740,55	100,00

A análise dos dados da carteira da RIOPRETOPREV para junho de 2025 revela um cenário de risco controlado e em conformidade com as diretrizes estabelecidas. O *Value-at-Risk (VaR)* consolidado de 1,49% está exatamente dentro do limite definido, indicando que a exposição à perda máxima esperada está sob controle.

Quanto à análise do risco/retorno da carteira no ano, considerando o gráfico de dispersão trimestral, verificamos:

- a) Renda Fixa:

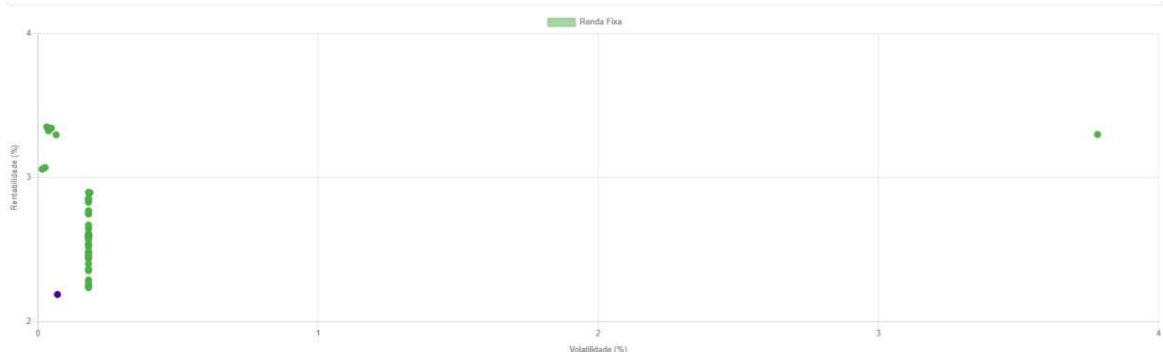

b) Renda Variável:

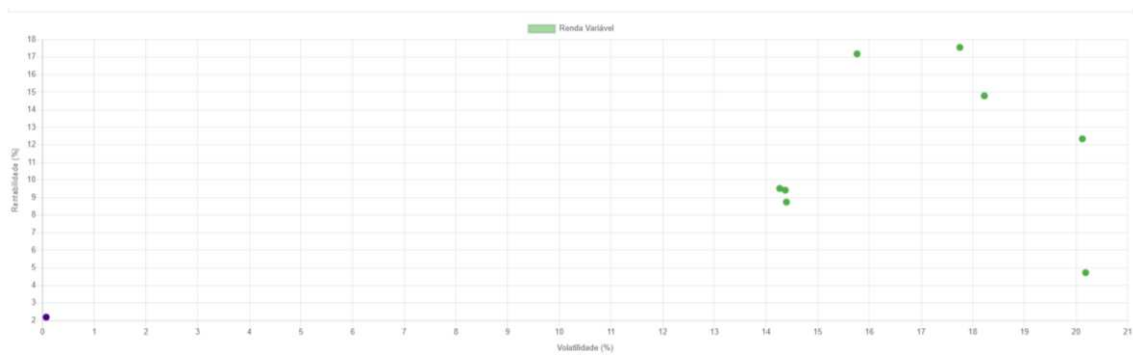

c) Investimentos no Exterior:

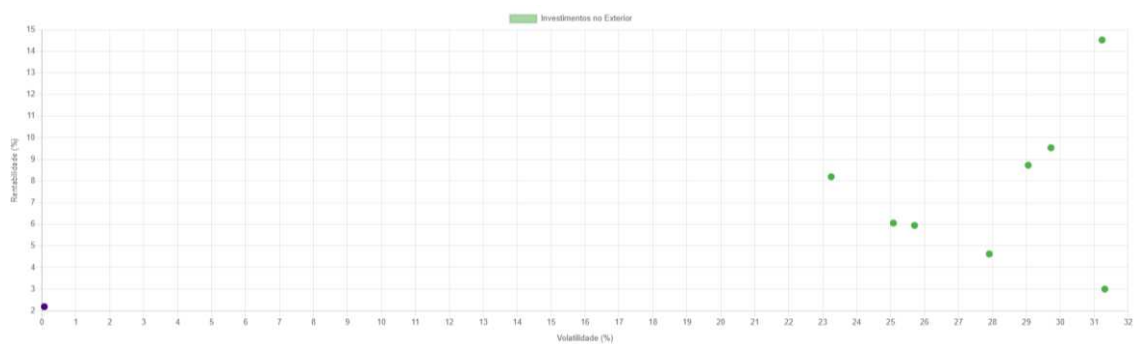

d) Investimentos Estruturados:



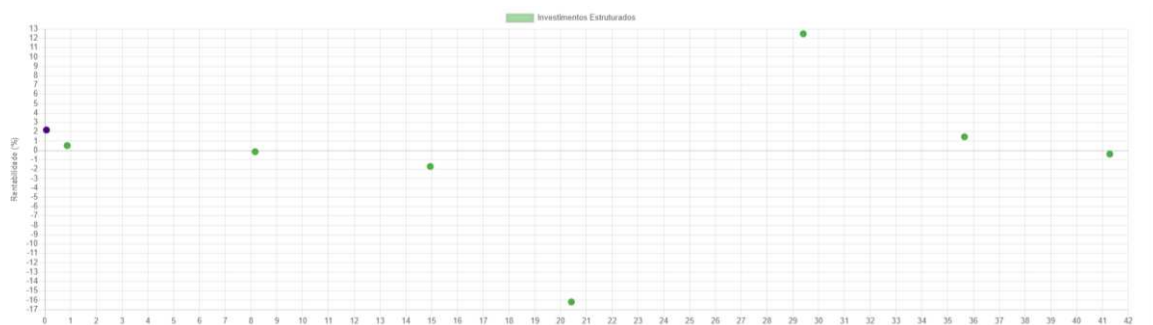

DESCRIÇÃO DETALHADA DOS ATIVOS INVESTIDOS

Destacamos na tabela abaixo a posição detalhada da carteira da RIOPRETOPREV em títulos públicos:

ATIVO	TAXA CONTRATADA (%)	VALOR DA MARCAÇÃO NA CURVA (R\$)	% Carteira
NTN-B 150826 (5,525000%)	5,52500	12.157.739,99	1,86
NTN-B 150826 (6,320000%)	6,32000	21.455.668,32	3,29
NTN-B 150826 (6,563000%)	6,56300	11.481.880,69	1,76
NTN-B 150826 (6,670000%)	6,67000	3.688.526,10	0,56
NTN-B 150828 (7,070000%)	7,07000	5.244.081,30	0,80
NTN-B 150529 (6,081000%)	6,08100	2.410.852,36	0,37
NTN-B 150529 (7,000000%)	7,00000	5.085.638,60	0,78
NTN-B 150830 (7,6415%)	7,64150	5.111.605,86	0,78
NTN-B 150535 (4,825000%)	4,82500	5.967.657,82	0,91
NTN-B 150535 (4,875000%)	4,87500	6.025.173,61	0,92
NTN-B 150535 (4,965000%)	4,96500	5.931.757,74	0,91
NTN-B 150535 (5,320000%)	5,32000	5.949.068,86	0,91
NTN-B 150535 (6,100000%)	6,10000	5.735.274,66	0,88
NTN-B 150535 (7,650000%)	7,65000	15.314.949,65	2,35
NTN-B 150840 (4,830000%)	4,83000	12.531.243,90	1,92
NTN-B 150840 (4,873000%)	4,87300	12.468.310,89	1,91
NTN-B 150840 (5,045000%)	5,04500	6.128.002,01	0,94
NTN-B 150840 (5,360000%)	5,36000	6.141.352,22	0,94
NTN-B 150840 (5,690000%)	5,69000	1.589.131,78	0,24
NTN-B 150840 (6,235000%)	6,23500	15.878.018,29	2,43
NTN-B 150840 (6,330000%)	6,33000	12.705.037,12	1,95
NTN-B 150840 (6,351500%)	6,35150	13.608.206,30	2,08
NTN-B 150840 (7,450000%)	7,45000	6.138.584,91	0,94
NTN-B 150545 (5,690000%)	5,69000	5.950.734,42	0,91
NTN-B 150545 (5,750000%)	5,75000	2.341.641,28	0,36
NTN-B 150545 (5,854000%)	5,85400	5.827.815,65	0,89

RIOPRETOPREV – Regime Próprio de Previdência Social do Município de São José do Rio Preto

Rua General Glicério, 3553 – Centro - CEP 15015-400 - São José do Rio Preto – SP
Telefones (17) 3222 7445 - riopretoprev@riopreto.sp.gov.br - www.riopreto.sp.gov.br

NTN-B 150545 (5,895000%)	5,89500	22.598.318,12	3,46
NTN-B 150545 (6,275000%)	6,27500	15.877.391,98	2,43
NTN-B 150545 (6,362000%)	6,36200	12.699.876,95	1,94
NTN-B 150545 (6,381500%)	6,38150	13.606.494,20	2,08
NTN-B 150545 (6,421000%)	6,42100	5.700.245,55	0,87
NTN-B 150545 (7,470000%)	7,47000	3.962.667,61	0,61
NTN-B 150850 (5,760000%)	5,76000	1.209.583,70	0,19
NTN-B 150850 (5,832500%)	5,83250	6.291.904,52	0,96
NTN-B 150850 (6,042000%)	6,04200	11.509.370,55	1,76
NTN-B 150850 (6,351000%)	6,35100	11.333.998,15	1,74
NTN-B 150850 (6,352000%)	6,35200	5.730.784,74	0,88
NTN-B 150850 (7,352000%)	7,35200	10.756.927,69	1,65
NTN-B 150555 (6,351000%)	6,35100	11.331.933,49	1,74
NTN-B 150860 (7,100000%)	7,10000	8.876.229,12	1,36
NTN-B 150860 (7,451000%)	7,45100	10.193.227,59	1,56
TOTAL ALOCADO EM TÍTULOS PÚBLICOS FEDERAIS		364.546.908,29	55,83

A taxa média de retorno da carteira de títulos públicos é 6,22% acima do **IPCA**, ou seja, **superior 19% da meta atuarial (5,24% em 2025)**.

Por outro lado, a RIOPRETOPREV possui em sua carteira Letra Financeira Subordinada emitida pelo Banco BTG PACTUAL, conforme descrito a seguir:

EMISSOR	TÍTULO PRIVADO	VALOR INVESTIDO (MARCAÇÃO NA CURVA) – R\$	% DA CARTEIRA
BTG PACTUAL	LETRA FINANCEIRA - BPAC - BCO BTG PACTUAL SA 8,46% a.a	7.151.202,62	1,10
	TOTAL INVESTIDO	7.151.202,62	1,10

A taxa média de retorno da carteira do título privado é 8,46% acima do IPCA, ou seja, superior 61,45% da meta atuarial (5,24% em 2025).

Os demais ativos financeiros investidos pela RIOPRETOPREV são fundos de investimentos regulamentados, conforme podemos detalhar na tabela a seguir:

GESTOR	ADMINISTRADOR	ATIVO	VALOR (R\$)	% CARTEIRA
CAIXA DTVM	CEF	CAIXA BRASIL TÍTULOS PÚBLICOS FIF RF LP - RESP LIMITADA	14.125.444,46	2,16
BB	BB	BB PREV RF FLUXO FIC	114.456,91	0,02
BB	BB	BB PREVIDENCIÁRIO RF REFERENCIADO DI LP PERFIL FIC FIF RESP LIMITADA	1.453.339,64	0,22

BRADESCO	BRADESCO	BRADESCO FIF RENDA FIXA REFERENCIADA DI PREMIUM - RESP LIMITADA	34.699.766,68	5,31
CAIXA DTVM	CEF	CAIXA BRASIL FIF RENDA FIXA REFERENCIADO DI LONGO PRAZO - RESP LIMITADA	59.098.873,06	9,05
CAIXA DTVM	CEF	CAIXA BRASIL MATRIZ FIF RENDA FIXA - RESP LIMITADA	7.483.369,81	1,15
CAIXA DTVM	CEF	FIC FI CAIXA BRASIL DISPONIBILIDADES RENDA FIXA SIMPLES	1.007.562,97	0,15
BTG PACTUAL	BTG PACTUAL	BTG PACTUAL FIA OPORTUNIDADES LISTADAS I	2.976.543,64	0,46
CAIXA DTVM	CEF	CAIXA EXPERT VINCI VALOR RPPS FIC FIF AÇÕES - RESP LIMITADA	7.095.176,63	1,09
CAIXA DTVM	CEF	FIC FIA CAIXA BRASIL ACOES LIVRE	5.788.393,45	0,89
GUEPARDO	DAYCOVAL	GUEPARDO VALOR INSTITUCIONAL FIC FIA	8.583.587,36	1,31
ITAU	ITAU	ITAÚ AÇÕES DUNAMIS FIF CIC RESPONSABILIDADE LIMITADA	1.998.711,38	0,31
SAFRA	SAFRA	SAFRA MULTIDIVIDENDOS PB FIF	2.209.401,60	0,34
TARPON	DAYCOVAL	TARPON GT INSTITUCIONAL FIF	9.614.668,05	1,47
XP	S3 CACEIS BRASIL DTVM	XP INVESTOR DIVIDENDOS FIF	3.516.528,12	0,54
BTG PACTUAL	BTG PACTUAL	AQR LONG-BIASED EQUITIES FIM IE	2.235.223,21	0,34
BB	BB	BB AÇÕES NORDEA GLOBAL CLIMATE AND ENVIRONMENT IE FI	3.120.526,18	0,48
BB	BB	BB MULT GLOBAL SELECT EQUITY INVESTIMENTO NO EXTERIOR FI	972.644,29	0,15
XP	BNP PARIBAS	MS GLOBAL OPPORTUNITIES ADVISORY FIC FIA IE	9.875.538,00	1,51
SANTANDER	SANTANDER	SANTANDER GO GLOBAL EQUITY ESG REAIS IS MULTIMERCADO IE - FIF RESP LIMITADA	9.221.870,87	1,41
BB	BB	BB AÇÕES ESG GLOBAIS FIC FIA - BDR NÍVEL I	3.241.519,48	0,50
CAIXA DTVM	CEF	CAIXA INSTITUCIONAL BDR	10.714.716,25	1,64

RIOPRETOPREV – Regime Próprio de Previdência Social do Município de São José do Rio Preto

Rua General Glicério, 3553 – Centro - CEP 15015-400 - São José do Rio Preto – SP
Telefones (17) 3222 7445 - riopretoprev@riopreto.sp.gov.br - www.riopreto.sp.gov.br

WESTERN	BNP PARIBAS	NÍVEL I FIF AÇÕES - RESP LIMITADA WESTERN ASSET FIA BDR NÍVEL I	14.141.942,57	2,17
BTG PACTUAL	BTG PACTUAL	BTG PACTUAL S&P 500 BRL FI MULTIMERCADO	47.980.915,57	7,35
BTG PACTUAL	BTG PACTUAL	BTG PACTUAL ECONOMIA REAL II FIP - MULTIESTRATÉGIA	1.035.434,29	0,16
BTG PACTUAL	BTG PACTUAL	BTG PACTUAL INFRAESTRUTURA III FEEDER FIP MULTIESTRATÉGIA	131.295,96	0,02
KINEA	LIONS TRUST	KINEA PE IV FEEDER INST I FIP ME	12.561.772,21	1,92
KINEA	INTRAG	KINEA PRIVATE EQUITY V FEEDER INSTITUCIONAL I FIP MULTIESTRATÉGIA	3.710.582,47	0,57
PÁTRIA	XP	PÁTRIA PRIVATE EQUITY VII ADVISORY FIP MULTIESTRATÉGIA CLASSE C	1.683.548,00	0,26
VINCI	BTG PACTUAL	VINCI CAPITAL PARTNERS IV FEEDER B FIP MULTIESTRATÉGIA	877.276,53	0,13
TOTAL INVESTIDO EM FUNDOS DE INVESTIMENTOS			281.270.629,64	43,08

DAS MOVIMENTAÇÕES DOS RECURSOS INVESTIDOS (FLUXO DE ENTRADA E SAÍDA)

Destacamos na tabela abaixo todas as movimentações (aplicações e resgates) realizadas nos fundos de investimentos, destacando a APR – Autorização de Aplicação e Resgate, a data da operação, valores e quantidade de cotas.

APR	Data	Ativo	Aplicação Resgate	Quantidade	Valor Cota	Financeiro
1	02/01/2025	CAIXA BRASIL FIF RENDA FIXA REFERENCIADO DI LONGO PRAZO - RESP LIMITADA	Resgate	289.796,6576860000	5,5472830000	1.607.584,07
2	07/01/2025	CAIXA BRASIL FIF RENDA FIXA REFERENCIADO DI LONGO PRAZO - RESP LIMITADA	Resgate	128,6312600000	5,5558810000	714,66
3	08/01/2025	CAIXA BRASIL FIF RENDA FIXA REFERENCIADO DI LONGO PRAZO - RESP LIMITADA	Aplicação	239.355,6881250000	5,5586590000	1.330.496,65
4	14/01/2025	CAIXA BRASIL FIF RENDA FIXA REFERENCIADO DI LONGO PRAZO - RESP LIMITADA	Resgate	1.942,9166390000	5,5691530000	10.820,40

5	14/01/2025	CAIXA BRASIL FIF RENDA FIXA REFERENCIADO DI LONGO PRAZO - RESP LIMITADA	Aplicação	834.488,8459690000	5,5691530000	4.647.396,06
6	14/01/2025	CAIXA BRASIL IMA-B 5 TÍTULOS PÚBLICOS FIF RF LP - RESP LIMITADA	Resgate	1.169.434,1716140000	4,4197210000	5.168.572,77
7	15/01/2025	CAIXA BRASIL FIF RENDA FIXA REFERENCIADO DI LONGO PRAZO - RESP LIMITADA	Aplicação	93.542,8347330000	5,5715300000	521.176,71
8	15/01/2025	CAIXA BRASIL TÍTULOS PÚBLICOS FIF RF LP - RESP LIMITADA	Aplicação	35.488,6538130000	5,9671590000	211.766,44
9	17/01/2025	BB PREV RF FLUXO FIC	Aplicação	2.531,4212580000	3,0004211960	7.595,33
10	17/01/2025	CAIXA BRASIL TÍTULOS PÚBLICOS FIF RF LP - RESP LIMITADA	Aplicação	6.465,0000870000	5,9725150000	38.612,31
11	20/01/2025	CAIXA BRASIL TÍTULOS PÚBLICOS FIF RF LP - RESP LIMITADA	Aplicação	40.205,9292320000	5,9752080000	240.238,79
12	21/01/2025	BB PREV RF FLUXO FIC	Aplicação	5.926,6121840000	3,0029213060	17.797,15
13	22/01/2025	CAIXA BRASIL FIF RENDA FIXA REFERENCIADO DI LONGO PRAZO - RESP LIMITADA	Resgate	1.466,0188310000	5,5853580000	8.188,24
14	22/01/2025	CAIXA BRASIL TÍTULOS PÚBLICOS FIF RF LP - RESP LIMITADA	Aplicação	1.143,9159000000	5,9805970000	6.841,30
14	14/02/2025	SANTANDER IMA-B 5 PREMIUM RENDA FIXA - CIC FIF RESP LIMITADA	Resgate	278.624,7716240000	37,9332829000	10.569.152,28
15	22/01/2025	CAIXA BRASIL TÍTULOS PÚBLICOS FIF RF LP - RESP LIMITADA	Aplicação	1.092,5949360000	5,9805970000	6.534,37
15	28/02/2025	CAIXA BRASIL FIF RENDA FIXA REFERENCIADO DI LONGO PRAZO - RESP LIMITADA	Resgate	332.766,8430670000	5,6605980000	1.883.659,33
16	24/01/2025	BB PREV RF FLUXO FIC	Aplicação	3.436,0310080000	3,0066492340	10.330,94
16	28/02/2025	CAIXA BRASIL FIF RENDA FIXA REFERENCIADO DI LONGO PRAZO - RESP LIMITADA	Aplicação	1.339.875,3647580000	5,6605980000	7.584.495,81
17	27/01/2025	BB PREV RF FLUXO FIC	Aplicação	17.454,8201770000	3,0078820330	52.502,04
17	27/02/2025	CAIXA BRASIL FIF RENDA FIXA REFERENCIADO DI LONGO PRAZO - RESP LIMITADA	Resgate	384.077,7932910000	5,6577080000	2.173.000,00
18	28/01/2025	WESTERN ASSET IMA-B5 ATIVO FI RF	Resgate	3.683.390,7137700000	3,0805109000	11.346.725,25

RIOPRETOPREV – Regime Próprio de Previdência Social do Município de São José do Rio Preto

Rua General Glicério, 3553 – Centro - CEP 15015-400 - São José do Rio Preto – SP
Telefones (17) 3222 7445 - riopretoprev@riopreto.sp.gov.br - www.riopreto.sp.gov.br

18	24/02/2025	CAIXA BRASIL FIF RENDA FIXA REFERENCIADO DI LONGO PRAZO - RESP LIMITADA	Resgate	16.913,3995190000	5,6492410000	95.547,87
19	29/01/2025	CAIXA BRASIL FIF RENDA FIXA REFERENCIADO DI LONGO PRAZO - RESP LIMITADA	Aplicação	547.162,9416670000	5,5988380000	3.063.476,67
19	20/02/2025	CAIXA BRASIL FIF RENDA FIXA REFERENCIADO DI LONGO PRAZO - RESP LIMITADA	Aplicação	671,9157900000	5,6436090000	3.792,03
20	29/01/2025	BRADESCO FIF RENDA FIXA REFERENCIADA DI PREMIUM - RESP LIMITADA	Aplicação	608.841,1890000000	18,6365927000	11.346.725,25
20	17/02/2025	CAIXA BRASIL FIF RENDA FIXA REFERENCIADO DI LONGO PRAZO - RESP LIMITADA	Aplicação	875.513,1005640000	5,6354060000	4.933.871,78
21	29/01/2025	BRADESCO FIF RENDA FIXA REFERENCIADA DI PREMIUM - RESP LIMITADA	Aplicação	431.646,5830000000	18,6365927000	8.044.421,56
21	07/02/2025	CAIXA BRASIL FIF RENDA FIXA REFERENCIADO DI LONGO PRAZO - RESP LIMITADA	Resgate	15.625,4777050000	5,6181380000	87.786,09
22	29/01/2025	FIA CAIXA BRASIL ETF IBOVESPA	Resgate	1.799.397,5789610000	2,5673800000	4.619.737,36
22	07/02/2025	CAIXA BRASIL FIF RENDA FIXA REFERENCIADO DI LONGO PRAZO - RESP LIMITADA	Aplicação	26.555,4370500000	5,6181380000	149.192,11
23	29/01/2025	BRADESCO INSTITUCIONAL IMA-B 5 FIF CIC RF - RESP LIMITADA	Resgate	3.212.877,4183167000	2,7821408000	8.938.677,35
23	05/02/2025	CAIXA BRASIL FIF RENDA FIXA REFERENCIADO DI LONGO PRAZO - RESP LIMITADA	Aplicação	372.256,3636400000	5,6126680000	2.089.351,38
24	30/01/2025	CAIXA BRASIL FIF RENDA FIXA REFERENCIADO DI LONGO PRAZO - RESP LIMITADA	Resgate	384.721,3322960000	5,6014570000	2.155.000,00
24	03/02/2025	CAIXA BRASIL FIF RENDA FIXA REFERENCIADO DI LONGO PRAZO - RESP LIMITADA	Resgate	288.535,4125710000	5,6070550000	1.617.833,93
25	30/01/2025	BRADESCO FIF RENDA FIXA REFERENCIADA DI PREMIUM - RESP LIMITADA	Aplicação	47.961,4350000000	18,6453093000	894.255,79
25	10/02/2025	CAIXA BRASIL FIF RENDA FIXA REFERENCIADO DI LONGO PRAZO - RESP LIMITADA	Resgate	4.437,3349280000	5,6209730000	24.942,14

RIOPRETOPREV – Regime Próprio de Previdência Social do Município de São José do Rio Preto

Rua General Glicério, 3553 – Centro - CEP 15015-400 - São José do Rio Preto – SP

Telefones (17) 3222 7445 - riopretoprev@riopreto.sp.gov.br - www.riopreto.sp.gov.br

26	31/01/2025	CAIXA BRASIL FIF RENDA FIXA REFERENCIADO DI LONGO PRAZO - RESP LIMITADA	Aplicação	1.217.299,3219100000	5,6042740000	6.822.078,94
26	11/02/2025	CAIXA BRASIL FIF RENDA FIXA REFERENCIADO DI LONGO PRAZO - RESP LIMITADA	Aplicação	4.108,7351680000	5,6240130000	23.107,58
27	12/02/2025	CAIXA BRASIL FIF RENDA FIXA REFERENCIADO DI LONGO PRAZO - RESP LIMITADA	Resgate	3.553.902,0973230000	5,6270990000	19.998.158,93
28	14/02/2025	CAIXA BRASIL FIF RENDA FIXA REFERENCIADO DI LONGO PRAZO - RESP LIMITADA	Aplicação	482.306,4077580000	5,6326250000	2.716.651,13
29	27/02/2025	CAIXA BRASIL TÍTULOS PÚBLICOS FIF RF LP - RESP LIMITADA	Aplicação	50.891,0393670000	6,0550860000	308.149,62
30	20/02/2025	CAIXA BRASIL TÍTULOS PÚBLICOS FIF RF LP - RESP LIMITADA	Aplicação	35.653,5521810000	6,0403440000	215.359,72
31	19/02/2025	CAIXA BRASIL TÍTULOS PÚBLICOS FIF RF LP - RESP LIMITADA	Aplicação	4.501,6510310000	6,0374360000	27.178,43
32	17/02/2025	CAIXA BRASIL TÍTULOS PÚBLICOS FIF RF LP - RESP LIMITADA	Aplicação	28.555,9225860000	6,0315880000	172.237,56
33	04/02/2025	CAIXA BRASIL TÍTULOS PÚBLICOS FIF RF LP - RESP LIMITADA	Aplicação	38.300,8860990000	6,0050830000	230.000,00
34	24/02/2025	BTG PACTUAL INFRAESTRUTURA III FEEDER FIP MULTIESTRATÉGIA	Aplicação	88.781,8826290000	1,0762091000	95.547,87
35	17/02/2025	BRADESCO FIF RENDA FIXA REFERENCIADA DI PREMIUM - RESP LIMITADA	Aplicação	563.461,2200000000	18,7575505000	10.569.152,28
36	27/02/2025	BB PREV RF FLUXO FIC	Aplicação	10.853,0446480000	3,0387482100	32.979,67
37	26/02/2025	BB PREV RF FLUXO FIC	Aplicação	1.911,6169960000	3,0374023720	5.806,35
38	25/02/2025	BB PREV RF FLUXO FIC	Aplicação	4.599,6939880000	3,0360171860	13.964,75
39	20/02/2025	BB PREV RF FLUXO FIC	Aplicação	17.733,4567320000	3,0319345410	53.766,68
40	18/02/2025	BB PREV RF FLUXO FIC	Aplicação	78.825,4180290000	3,0292462250	238.781,60
41	14/02/2025	BB PREV RF FLUXO FIC	Resgate	87.755,9964100000	3,0265292500	265.596,11
42	07/02/2025	BB PREV RF FLUXO FIC	Aplicação	7.466,1821080000	3,0194455040	22.543,73
43	06/02/2025	BB PREV RF FLUXO FIC	Aplicação	4.338,9065490000	3,0181498150	13.095,47
44	12/02/2025	BB AÇÕES ALOCAÇÃO FIA	Resgate	1.156.303,6707460000	2,1197329720	2.451.055,02
91	12/02/2025	NTN-B 150535 (7,650000%)	Aplicação	3.763,0000000000	3.985,8882360000	14.998.897,43
92	12/02/2025	NTN-B 150830 (7,6415%)	Aplicação	1.181,0000000000	4.233,0749330000	4.999.261,49

RIOPRETOPREV – Regime Próprio de Previdência Social do Município de São José do Rio Preto

Rua General Glicério, 3553 – Centro - CEP 15015-400 - São José do Rio Preto – SP
Telefones (17) 3222 7445 - riopretoprev@riopreto.sp.gov.br - www.riopreto.sp.gov.br

105	31/03/2025	CAIXA BRASIL FIF RENDA FIXA REFERENCIADO DI LONGO PRAZO - RESP LIMITADA	Aplicação	506.481,7568480000	5,7162820000	2.895.192,55
106	28/03/2025	CAIXA BRASIL FIF RENDA FIXA REFERENCIADO DI LONGO PRAZO - RESP LIMITADA	Resgate	16.911,0230850000	5,7133350000	96.618,34
107	26/03/2025	CAIXA BRASIL FIF RENDA FIXA REFERENCIADO DI LONGO PRAZO - RESP LIMITADA	Aplicação	80.397,5969770000	5,7073120000	458.854,17
108	21/03/2025	CAIXA BRASIL FIF RENDA FIXA REFERENCIADO DI LONGO PRAZO - RESP LIMITADA	Aplicação	1.421.098,9122650000	5,6977160000	8.097.018,01
109	20/03/2025	CAIXA BRASIL FIF RENDA FIXA REFERENCIADO DI LONGO PRAZO - RESP LIMITADA	Aplicação	278,4438960000	5,6946840000	1.585,65
110	18/03/2025	CAIXA BRASIL FIF RENDA FIXA REFERENCIADO DI LONGO PRAZO - RESP LIMITADA	Resgate	7.286,9980880000	5,6889270000	41.455,20
111	11/03/2025	CAIXA BRASIL FIF RENDA FIXA REFERENCIADO DI LONGO PRAZO - RESP LIMITADA	Aplicação	451.580,9828390000	5,6746220000	2.562.551,38
112	10/03/2025	CAIXA BRASIL FIF RENDA FIXA REFERENCIADO DI LONGO PRAZO - RESP LIMITADA	Aplicação	14.464,8452560000	5,6717240000	82.040,61
113	06/03/2025	CAIXA BRASIL FIF RENDA FIXA REFERENCIADO DI LONGO PRAZO - RESP LIMITADA	Resgate	61.755,9594170000	5,6661680000	349.919,64
114	05/03/2025	CAIXA BRASIL FIF RENDA FIXA REFERENCIADO DI LONGO PRAZO - RESP LIMITADA	Resgate	278.634,2076950000	5,6634090000	1.578.019,48
115	28/03/2025	BB PREV RF FLUXO FIC	Aplicação	3.663,4740520000	3,0654427570	11.230,17
116	26/03/2025	BB PREV RF FLUXO FIC	Resgate	134.047,0715100000	3,0625077100	410.520,19
117	25/03/2025	BB PREV RF FLUXO FIC	Aplicação	7.194,3604430000	3,0609892530	22.021,86
118	24/03/2025	BB PREV RF FLUXO FIC	Aplicação	8.498,3625660000	3,0595470360	26.001,14
119	19/03/2025	BB PREV RF FLUXO FIC	Aplicação	6.477,3847360000	3,0552376930	19.789,95
120	18/03/2025	BB PREV RF FLUXO FIC	Aplicação	612,2390190000	3,0538563230	1.869,69
121	14/03/2025	BB PREV RF FLUXO FIC	Aplicação	11.631,5909540000	3,0511191580	35.489,37
122	12/03/2025	BB PREV RF FLUXO FIC	Aplicação	4.494,7387510000	3,0483996420	13.701,76
123	11/03/2025	BB PREV RF FLUXO FIC	Aplicação	2.801,1419180000	3,0470323350	8.535,17
124	07/03/2025	BB PREV RF FLUXO FIC	Aplicação	5.285,7571590000	3,0443226040	16.091,55

RIOPRETOPREV – Regime Próprio de Previdência Social do Município de São José do Rio Preto

Rua General Glicério, 3553 – Centro - CEP 15015-400 - São José do Rio Preto – SP
Telefones (17) 3222 7445 - riopretoprev@riopreto.sp.gov.br - www.riopreto.sp.gov.br

125	06/03/2025	BB PREV RF FLUXO FIC	Aplicação	4.628,0014270000	3,0429701070	14.082,87
126	21/03/2025	CAIXA BRASIL TÍTULOS PÚBLICOS FIF RF LP - RESP LIMITADA	Aplicação	1.438,6280710000	6,0964680000	8.770,55
127	20/03/2025	CAIXA BRASIL TÍTULOS PÚBLICOS FIF RF LP - RESP LIMITADA	Aplicação	45.737,6600690000	6,0933080000	278.693,65
128	18/03/2025	CAIXA BRASIL TÍTULOS PÚBLICOS FIF RF LP - RESP LIMITADA	Aplicação	3.104,5478700000	6,0875080000	18.898,96
129	17/03/2025	CAIXA BRASIL TÍTULOS PÚBLICOS FIF RF LP - RESP LIMITADA	Aplicação	59.941,7363610000	6,0845840000	364.720,53
130	18/03/2025	CAIXA EXPERT VINCI VALOR RPPS FIC FIF AÇÕES - RESP LIMITADA	Resgate	4.209.607,9715048400	1,9214580300	8.088.585,04
132	28/03/2025	BTG PACTUAL ECONOMIA REAL II FIP - MULTIESTRATÉGIA	Aplicação	96.618,3400000000	1,0000000000	96.618,34
134	28/04/2025	BB PREVIDENCIÁRIO RF REFERENCIADO DI LP PERFIL FIC FIF RESP LIMITADA	Aplicação	77.897,0574050000	3,5345923090	275.334,34
135	16/04/2025	BB PREVIDENCIÁRIO RF REFERENCIADO DI LP PERFIL FIC FIF RESP LIMITADA	Aplicação	207.524,8394250000	3,5237170260	731.258,81
136	28/04/2025	BB PREV RF FLUXO FIC	Resgate	88.999,0644080000	3,0936768310	275.334,34
137	25/04/2025	BB PREV RF FLUXO FIC	Aplicação	7.233,5322140000	3,0922057630	22.367,57
138	24/04/2025	BB PREV RF FLUXO FIC	Aplicação	8.214,9818790000	3,0907250160	25.390,25
139	22/04/2025	BB PREV RF FLUXO FIC	Aplicação	8.021,4163750000	3,0877564310	24.768,18
140	17/04/2025	BB PREV RF FLUXO FIC	Aplicação	58.268,9025240000	3,0862930690	179.834,91
141	16/04/2025	BB PREV RF FLUXO FIC	Resgate	229.791,9959160000	3,0848003960	708.862,46
142	14/04/2025	BB PREV RF FLUXO FIC	Aplicação	24.795,7160340000	3,0818222750	76.415,99
143	09/04/2025	BB PREV RF FLUXO FIC	Aplicação	99.491,0685740000	3,0773959350	306.173,41
144	08/04/2025	BB PREV RF FLUXO FIC	Aplicação	33.000,2790880000	3,0758994410	101.505,54
145	07/04/2025	BB PREV RF FLUXO FIC	Aplicação	4.216,9235090000	3,0744238000	12.964,61
146	03/04/2025	BB PREV RF FLUXO FIC	Aplicação	26.335,7663200000	3,0714386290	80.888,69
147	01/04/2025	BB PREV RF FLUXO FIC	Aplicação	14.045,2965140000	3,0684350420	43.097,08
148	30/04/2025	CAIXA BRASIL FIF RENDA FIXA REFERENCIADO DI LONGO PRAZO - RESP LIMITADA	Aplicação	386.326,6360000000	5,7764790000	2.231.607,70
149	29/04/2025	CAIXA BRASIL FIF RENDA FIXA REFERENCIADO DI LONGO PRAZO - RESP LIMITADA	Resgate	24.857,3488670000	5,7734250000	143.512,04

RIOPRETOPREV – Regime Próprio de Previdência Social do Município de São José do Rio Preto

Rua General Glicério, 3553 – Centro - CEP 15015-400 - São José do Rio Preto – SP
Telefones (17) 3222 7445 - riopretoprev@riopreto.sp.gov.br - www.riopreto.sp.gov.br

150	29/04/2025	CAIXA BRASIL FIF RENDA FIXA REFERENCIADO DI LONGO PRAZO - RESP LIMITADA	Aplicação	132.211,9054110000	5,7734250000	763.315,52
151	24/04/2025	CAIXA BRASIL FIF RENDA FIXA REFERENCIADO DI LONGO PRAZO - RESP LIMITADA	Resgate	1.734.325,7265060000	5,7638490000	9.996.391,61
152	22/04/2025	CAIXA BRASIL FIF RENDA FIXA REFERENCIADO DI LONGO PRAZO - RESP LIMITADA	Aplicação	1.409.662,5451760000	5,7581930000	8.117.109,00
153	17/04/2025	CAIXA BRASIL FIF RENDA FIXA REFERENCIADO DI LONGO PRAZO - RESP LIMITADA	Aplicação	18.375,1060970000	5,7553050000	105.754,34
154	15/04/2025	CAIXA BRASIL FIF RENDA FIXA REFERENCIADO DI LONGO PRAZO - RESP LIMITADA	Resgate	2.315,0142400000	5,7492430000	13.309,58
155	11/04/2025	CAIXA BRASIL FIF RENDA FIXA REFERENCIADO DI LONGO PRAZO - RESP LIMITADA	Aplicação	2.691,7016970000	5,7432590000	15.459,14
156	10/04/2025	CAIXA BRASIL FIF RENDA FIXA REFERENCIADO DI LONGO PRAZO - RESP LIMITADA	Resgate	214.610,9285960000	5,7402820000	1.231.927,25
157	10/04/2025	CAIXA BRASIL FIF RENDA FIXA REFERENCIADO DI LONGO PRAZO - RESP LIMITADA	Aplicação	3.501,5701310000	5,7402820000	20.100,00
158	09/04/2025	CAIXA BRASIL FIF RENDA FIXA REFERENCIADO DI LONGO PRAZO - RESP LIMITADA	Resgate	3.571.884,5593260000	5,7373790000	20.493.255,48
159	08/04/2025	CAIXA BRASIL FIF RENDA FIXA REFERENCIADO DI LONGO PRAZO - RESP LIMITADA	Resgate	14.916,9669340000	5,7343440000	85.539,02
160	08/04/2025	CAIXA BRASIL FIF RENDA FIXA REFERENCIADO DI LONGO PRAZO - RESP LIMITADA	Aplicação	3.588.977,7801950000	5,7343440000	20.580.433,20
161	07/04/2025	CAIXA BRASIL FIF RENDA FIXA REFERENCIADO DI LONGO PRAZO - RESP LIMITADA	Aplicação	449.012,6591550000	5,7314250000	2.573.482,38
162	04/04/2025	CAIXA BRASIL FIF RENDA FIXA REFERENCIADO DI LONGO PRAZO - RESP LIMITADA	Aplicação	9.174,1380810000	5,7285000000	52.554,05
163	03/04/2025	CAIXA BRASIL FIF RENDA FIXA REFERENCIADO DI LONGO PRAZO - RESP LIMITADA	Aplicação	60.995,5112220000	5,7253900000	349.223,09

RIOPRETOPREV – Regime Próprio de Previdência Social do Município de São José do Rio Preto

Rua General Glicério, 3553 – Centro - CEP 15015-400 - São José do Rio Preto – SP
Telefones (17) 3222 7445 - riopretoprev@riopreto.sp.gov.br - www.riopreto.sp.gov.br

164	01/04/2025	CAIXA BRASIL FIF RENDA FIXA REFERENCIADO DI LONGO PRAZO - RESP LIMITADA	Resgate	283.542,7693610000	5,7192700000	1.621.657,66
165	22/04/2025	CAIXA BRASIL TÍTULOS PÚBLICOS FIF RF LP - RESP LIMITADA	Aplicação	4.205,1753570000	6,1600380000	25.904,04
166	17/04/2025	CAIXA BRASIL TÍTULOS PÚBLICOS FIF RF LP - RESP LIMITADA	Aplicação	38.697,8764920000	6,1568430000	238.256,75
167	16/04/2025	CAIXA BRASIL TÍTULOS PÚBLICOS FIF RF LP - RESP LIMITADA	Aplicação	34.587,5801230000	6,1537650000	212.843,84
168	14/04/2025	CAIXA BRASIL TÍTULOS PÚBLICOS FIF RF LP - RESP LIMITADA	Aplicação	3.137,2068630000	6,1470030000	19.284,42
186	10/04/2025	BTG PACTUAL ECONOMIA REAL II FIF - MULTIESTRATÉGIA	Aplicação	1.250.000,0000000000	1,0000000000	1.250.000,00
187	08/04/2025	PÁTRIA PRIVATE EQUITY VII ADVISORY FIF MULTIESTRATÉGIA CLASSE C	Aplicação	85,5390200000	1.000,0000000000	85.539,02
188	08/04/2025	BRADESCO FIF RENDA FIXA REFERENCIADA DI PREMIUM - RESP LIMITADA	Resgate	1.073.792,2670000000	19,0912159000	20.500.000,00
190	09/04/2025	NTN-B 150840 (7,450000%)	Aplicação	1.512,0000000000	3.962,5034854497	5.991.305,27
191	09/04/2025	NTN-B 150545 (7,470000%)	Aplicação	1.015,0000000000	3.941,9255862069	4.001.054,47
191	09/04/2025	NTN-B 150850 (7,352000%)	Aplicação	2.718,0000000000	3.863,4642120000	10.500.895,72
191	30/05/2025	CAIXA BRASIL FIF RENDA FIXA REFERENCIADO DI LONGO PRAZO - RESP LIMITADA	Aplicação	465.221,5787970000	5,8428650000	2.718.226,88
192	24/04/2025	NTN-B 150860 (7,451000%)	Aplicação	2.653,0000000000	3.767,9576400000	9.996.391,61
192	29/05/2025	CAIXA BRASIL FIF RENDA FIXA REFERENCIADO DI LONGO PRAZO - RESP LIMITADA	Aplicação	91.580,8310420000	5,8396500000	534.800,00
193	28/05/2025	CAIXA BRASIL FIF RENDA FIXA REFERENCIADO DI LONGO PRAZO - RESP LIMITADA	Aplicação	5.367,5578110000	5,8363880000	31.327,15
194	27/05/2025	CAIXA BRASIL FIF RENDA FIXA REFERENCIADO DI LONGO PRAZO - RESP LIMITADA	Aplicação	3.534,3541980000	5,8331590000	20.616,45
195	22/05/2025	CAIXA BRASIL FIF RENDA FIXA REFERENCIADO DI LONGO PRAZO - RESP LIMITADA	Aplicação	220.119,4883080000	5,8236660000	1.281.902,38
196	20/05/2025	CAIXA BRASIL FIF RENDA FIXA REFERENCIADO DI	Aplicação	10.211,5202460000	5,8174100000	59.404,60

RIOPRETOPREV – Regime Próprio de Previdência Social do Município de São José do Rio Preto

Rua General Glicério, 3553 – Centro - CEP 15015-400 - São José do Rio Preto – SP
Telefones (17) 3222 7445 - riopretoprev@riopreto.sp.gov.br - www.riopreto.sp.gov.br

197	15/05/2025	LONGO PRAZO - RESP LIMITADA CAIXA BRASIL FIF RENDA FIXA REFERENCIADO DI LONGO PRAZO - RESP LIMITADA	Aplicação	787.168,4387050000	5,8078100000	4.571.724,73
198	14/05/2025	LONGO PRAZO - RESP LIMITADA CAIXA BRASIL FIF RENDA FIXA REFERENCIADO DI LONGO PRAZO - RESP LIMITADA	Resgate	1.510.345,0141360000	5,8046080000	8.766.960,75
199	13/05/2025	LONGO PRAZO - RESP LIMITADA CAIXA BRASIL FIF RENDA FIXA REFERENCIADO DI LONGO PRAZO - RESP LIMITADA	Aplicação	1.536.219,1218310000	5,8013480000	8.912.141,73
200	09/05/2025	LONGO PRAZO - RESP LIMITADA CAIXA BRASIL FIF RENDA FIXA REFERENCIADO DI LONGO PRAZO - RESP LIMITADA	Aplicação	416.284,7932370000	5,7949480000	2.412.348,73
201	08/05/2025	LONGO PRAZO - RESP LIMITADA CAIXA BRASIL FIF RENDA FIXA REFERENCIADO DI LONGO PRAZO - RESP LIMITADA	Aplicação	34.946,3485830000	5,7917390000	202.400,13
202	05/05/2025	LONGO PRAZO - RESP LIMITADA CAIXA BRASIL FIF RENDA FIXA REFERENCIADO DI LONGO PRAZO - RESP LIMITADA	Resgate	275.822,3835230000	5,7824410000	1.594.926,66
203	09/05/2025	BB AÇÕES ALOCAÇÃO FIA	Resgate	4.181.280,1156440000	2,0973459120	8.769.590,75
204	28/05/2025	BB PREVIDENCIÁRIO RF REFERENCIADO DI LP PERFIL FIC FIF RESP LIMITADA	Aplicação	15.289,6785130000	3,5748868070	54.658,87
205	16/05/2025	BB PREVIDENCIÁRIO RF REFERENCIADO DI LP PERFIL FIC FIF RESP LIMITADA	Aplicação	75.204,3853700000	3,5590311480	267.654,75
206	30/05/2025	BB PREV RF FLUXO FIC	Aplicação	4.278,6263900000	3,1292122230	13.388,73
207	28/05/2025	BB PREV RF FLUXO FIC	Resgate	17.484,2086460000	3,1261852550	54.658,87
208	27/05/2025	BB PREV RF FLUXO FIC	Aplicação	10.903,7880500000	3,1246186960	34.070,18
209	23/05/2025	BB PREV RF FLUXO FIC	Aplicação	1.412,7495960000	3,1214661180	4.409,85
210	21/05/2025	BB PREV RF FLUXO FIC	Aplicação	3.649,8769760000	3,1183215420	11.381,49
211	19/05/2025	BB PREV RF FLUXO FIC	Aplicação	1.517,7897260000	3,1151811850	4.728,19
212	16/05/2025	BB PREV RF FLUXO FIC	Resgate	85.962,2636440000	3,1136307800	267.654,75
213	15/05/2025	BB PREV RF FLUXO FIC	Aplicação	27.110,2126580000	3,1119667360	84.366,08
214	14/05/2025	BB PREV RF FLUXO FIC	Aplicação	7.498,9622630000	3,1103370280	23.324,30
215	13/05/2025	BB PREV RF FLUXO FIC	Resgate	4,0820340000	3,1087445080	12,69
216	12/05/2025	BB PREV RF FLUXO FIC	Aplicação	638,0990010000	3,1071980940	1.982,70
217	08/05/2025	BB PREV RF FLUXO FIC	Aplicação	8.774,6120080000	3,1040358220	27.236,71
218	07/05/2025	BB PREV RF FLUXO FIC	Aplicação	20.180,2059100000	3,1025337540	62.609,77

RIOPRETOPREV – Regime Próprio de Previdência Social do Município de São José do Rio Preto

Rua General Glicério, 3553 – Centro - CEP 15015-400 - São José do Rio Preto – SP
Telefones (17) 3222 7445 - riopretoprev@riopreto.sp.gov.br - www.riopreto.sp.gov.br

219	05/05/2025	BB PREV RF FLUXO FIC	Aplicação	7.340,0134880000	3,0995801350	22.750,96
220	02/05/2025	BB PREV RF FLUXO FIC	Aplicação	14.424,2446480000	3,0980686400	44.687,30
221	21/05/2025	CAIXA BRASIL TÍTULOS PÚBLICOS FIF RF LP - RESP LIMITADA	Aplicação	4.460,4205240000	6,2246530000	27.764,57
222	20/05/2025	CAIXA BRASIL TÍTULOS PÚBLICOS FIF RF LP - RESP LIMITADA	Aplicação	32.770,5096310000	6,2215160000	203.882,25
223	19/05/2025	CAIXA BRASIL TÍTULOS PÚBLICOS FIF RF LP - RESP LIMITADA	Aplicação	33.964,8018950000	6,2181190000	211.197,18
224	16/05/2025	CAIXA BRASIL TÍTULOS PÚBLICOS FIF RF LP - RESP LIMITADA	Aplicação	2.897,6681910000	6,2144900000	18.007,53
225	14/05/2025	CAIXA BRASIL TÍTULOS PÚBLICOS FIF RF LP - RESP LIMITADA	Aplicação	669,9057780000	6,2070520000	4.158,14
241	21/05/2025	BTG PACTUAL ECONOMIA REAL II FIP - MULTIESTRATÉGIA	Resgate	1.250.000,0000000000	1,0000000000	1.250.000,00
242	14/05/2025	NTN-B 150860 (7,100000%)	Aplicação	2.212,0000000000	3.963,3638090000	8.766.960,74
245	07/05/2025	KINEA PRIVATE EQUITY V FEEDER INSTITUCIONAL I FIP	Aplicação	163,0508500000	1.000,0000000000	163.050,85
246	30/06/2025	CAIXA BRASIL FIF RENDA FIXA REFERENCIADO DI LONGO PRAZO - RESP LIMITADA	Aplicação	533.062,3286960000	5,9072790000	3.148.947,90
247	27/06/2025	CAIXA BRASIL FIF RENDA FIXA REFERENCIADO DI LONGO PRAZO - RESP LIMITADA	Resgate	47.293,2579840000	5,9040340000	279.221,00
248	25/06/2025	CAIXA BRASIL FIF RENDA FIXA REFERENCIADO DI LONGO PRAZO - RESP LIMITADA	Aplicação	5.493,9382650000	5,8975690000	32.400,88
249	23/06/2025	CAIXA BRASIL FIF RENDA FIXA REFERENCIADO DI LONGO PRAZO - RESP LIMITADA	Aplicação	8.158,3261070000	5,8906520000	48.057,86
250	18/06/2025	CAIXA BRASIL FIF RENDA FIXA REFERENCIADO DI LONGO PRAZO - RESP LIMITADA	Aplicação	24.572,5531010000	5,8841110000	144.587,63
251	17/06/2025	CAIXA BRASIL FIF RENDA FIXA REFERENCIADO DI LONGO PRAZO - RESP LIMITADA	Resgate	972,6956340000	5,8812640000	5.720,68
252	12/06/2025	CAIXA BRASIL FIF RENDA FIXA REFERENCIADO DI LONGO PRAZO - RESP LIMITADA	Resgate	1.438,7498540000	5,8716740000	8.447,87

RIOPRETOPREV – Regime Próprio de Previdência Social do Município de São José do Rio Preto

Rua General Glicério, 3553 – Centro - CEP 15015-400 - São José do Rio Preto – SP
Telefones (17) 3222 7445 - riopretoprev@riopreto.sp.gov.br - www.riopreto.sp.gov.br

253	10/06/2025	CAIXA BRASIL FIF RENDA FIXA REFERENCIADO DI LONGO PRAZO - RESP LIMITADA	Aplicação	4.177,1104080000	5,8651550000	24.499,40
254	06/06/2025	CAIXA BRASIL FIF RENDA FIXA REFERENCIADO DI LONGO PRAZO - RESP LIMITADA	Resgate	80.906,7532120000	5,8587710000	474.014,14
255	06/06/2025	CAIXA BRASIL FIF RENDA FIXA REFERENCIADO DI LONGO PRAZO - RESP LIMITADA	Aplicação	328.164,5365550000	5,8587710000	1.922.640,87
256	05/06/2025	CAIXA BRASIL FIF RENDA FIXA REFERENCIADO DI LONGO PRAZO - RESP LIMITADA	Resgate	71.129,1966660000	5,8555420000	416.500,00
257	05/06/2025	CAIXA BRASIL FIF RENDA FIXA REFERENCIADO DI LONGO PRAZO - RESP LIMITADA	Aplicação	924,3567880000	5,8555420000	5.412,61
258	02/06/2025	CAIXA BRASIL FIF RENDA FIXA REFERENCIADO DI LONGO PRAZO - RESP LIMITADA	Resgate	294.579,3075790000	5,8459790000	1.722.104,45
259	02/06/2025	CAIXA BRASIL FIF RENDA FIXA REFERENCIADO DI LONGO PRAZO - RESP LIMITADA	Aplicação	16.260,3218380000	5,8459790000	95.057,50
260	27/06/2025	CAIXA BRASIL TÍTULOS PÚBLICOS FIF RF LP - RESP LIMITADA	Aplicação	6.177,6639110000	6,3130660000	39.000,00
261	23/06/2025	CAIXA BRASIL TÍTULOS PÚBLICOS FIF RF LP - RESP LIMITADA	Aplicação	4.801,3221530000	6,2994190000	30.245,54
262	18/06/2025	CAIXA BRASIL TÍTULOS PÚBLICOS FIF RF LP - RESP LIMITADA	Aplicação	26.323,0000030000	6,2922600000	165.631,16
263	17/06/2025	CAIXA BRASIL TÍTULOS PÚBLICOS FIF RF LP - RESP LIMITADA	Aplicação	1.868,7920650000	6,2888270000	11.752,51
264	16/06/2025	CAIXA BRASIL TÍTULOS PÚBLICOS FIF RF LP - RESP LIMITADA	Aplicação	5.875,3024760000	6,2856100000	36.929,86
265	13/06/2025	CAIXA BRASIL TÍTULOS PÚBLICOS FIF RF LP - RESP LIMITADA	Aplicação	46.338,7585309999	6,2820440000	291.102,12
280	18/06/2025	BB PREVIDENCIÁRIO RF REFERENCIADO DI LP PERFIL FIC FIF RESP LIMITADA	Aplicação	25.753,3024640000	3,6042290160	92.820,80
281	26/06/2025	BB PREV RF FLUXO FIC	Aplicação	24.894,7084620000	3,1577839170	78.612,11
282	24/06/2025	BB PREV RF FLUXO FIC	Aplicação	6.615,7359670000	3,1546361740	20.870,24
283	18/06/2025	BB PREV RF FLUXO FIC	Resgate	24.770,0016920000	3,1498568700	78.021,96

RIOPRETOPREV – Regime Próprio de Previdência Social do Município de São José do Rio Preto

Rua General Glicério, 3553 – Centro - CEP 15015-400 - São José do Rio Preto – SP
Telefones (17) 3222 7445 - riopretoprev@riopreto.sp.gov.br - www.riopreto.sp.gov.br

284	16/06/2025	BB PREV RF FLUXO FIC	Aplicação	10.328,0316420000	3,1467002740	32.499,22
285	06/06/2025	BB PREV RF FLUXO FIC	Aplicação	3.405,5633440000	3,1371902150	10.683,90
286	05/06/2025	BB PREV RF FLUXO FIC	Aplicação	3.750,0745890000	3,1356229640	11.758,82
287	04/06/2025	BB PREV RF FLUXO FIC	Aplicação	850,3439530000	3,1340259320	2.665,00
288	03/06/2025	BB PREV RF FLUXO FIC	Aplicação	4.702,2450620000	3,1324377620	14.729,49
289	02/06/2025	BB PREV RF FLUXO FIC	Aplicação	2.153,3724630000	3,1308285560	6.741,84
291	05/06/2025	VINCI CAPITAL PARTNERS IV FEEDER B FIP MULTIESTRATÉGIA	Aplicação	416,5000000000	1.000,0000000000	416.500,00
292	06/06/2025	KINEA PRIVATE EQUITY V FEEDER INSTITUCIONAL I FIP MULTIESTRATÉGIA	Aplicação	474,0141391900	1.000,0000000000	474.014,14

Cumpra salientar que divulgamos mensalmente no site da RIOPRETOPREV¹⁵ todas as autorizações de aplicação e resgates que fundamentam as movimentações financeiras realizadas pela RIOPRETOPREV.

DISTRIBUIÇÃO DOS RECURSOS DA CARTEIRA E COMENTÁRIOS SOBRE A PERFORMANCE DOS FUNDOS E RESPECTIVOS SEGMENTOS

A presente seção oferece uma análise detalhada da distribuição dos recursos da carteira da RioPretoPrev, apresentando uma visão abrangente dos diferentes segmentos de investimento e seus respectivos fundos. Ao longo do texto, serão fornecidos comentários aprofundados sobre o desempenho de cada fundo, destacando os resultados alcançados em relação às metas estabelecidas e as condições de mercado enfrentadas durante o período em análise. Essa análise crítica visa proporcionar uma compreensão integral da performance da carteira, oferecendo *insights* valiosos para a tomada de decisões estratégicas futuras.

RENDA FIXA

Ao final do segundo trimestre (1º semestre 2025), 74,99% dos recursos (R\$ 489,68 milhões) foram alocados em Renda Fixa, conforme a Resolução n.º 4.963/2021 (art. 7º). O segmento registrou uma valorização de 2,75%. No trimestre, o mercado de renda fixa local foi impulsionado pela queda nas expectativas de inflação e do câmbio, favorecendo os ativos prefixados e indexados ao IMA-B, com desempenho acima do CDI. Houve realocação de R\$ 20,5 milhões de fundo DI para NTN-B com marcação na curva e taxa superior a IPCA+7% a.a. Destaca-se ainda a compra de NTN-B 2060 com taxa de IPCA+7,1%, utilizando recursos do fundo BB AÇÕES ALOCAÇÃO FIA, totalmente resgatado no período, reduzindo a volatilidade e assegurando retorno acima da meta e em linha com a sugestão trazida pelo estudo de Asset Liability Management-ALM-2025. O segmento de Títulos públicos federais valorizou-se em 2,56% no 2º trimestre, superando a meta atuarial.

¹⁵ Acessar o site riopretoprev.sp.gov.br, após guia investimentos e em seguida “Autorização da Aplicação e Resgate – APR”.

Os fundos 100% títulos públicos, apresentaram valorização média de 3,30% no trimestre. Fundos de renda fixa geral alcançaram rendimento médio de 3,34% no período. Destaque para ativos emitidos por instituições financeiras, como a Letra Financeira Subordinada do Banco BTG Pactual SA, com rendimento de 3,30% no trimestre. Entre os fundos, os destaques foram o FI CAIXA BRASIL RENDA FIXA REFERENCIADO DI LP, FI CAIXA BRASIL MATRIZ RENDA FIXA e BRADESCO FIF RENDA FIXA REFERENCIADA DI PREMIUM, rendendo 3,35% no trimestre. A maior parte dos títulos públicos e privados atingiu a meta atuarial no período, enquanto todos os fundos de investimento conseguiram superá-la. No geral, a Renda Fixa performou no 2º trimestre de 2025 com valorização de R\$ 12.664.468,91, rendimento médio de 2,75%, superior à meta atuarial trimestral de 2,19%.

RENDA VARIÁVEL

No trimestre, 6,40% (R\$ 41,783 milhões) dos recursos foram alocados em Renda Variável, conforme a Resolução n.º 4.963/2021 (art. 8º), todos em fundos de ações (Art. 8º, I) e se valorizaram em média 10,74% no trimestre. O principal índice do setor, o Ibovespa, se valorizou 6,60% no período. Os recursos distribuíram-se em vários segmentos de mercado, como DIVIDENDOS, ALOCAÇÃO EM SEGMENTOS DE MERCADO, FUNDOS DE "VALOR" e AÇÕES LIVRES.

O desempenho positivo do Ibovespa no trimestre foi impulsionado pela entrada de capital estrangeiro, valorização do real e setores como educação, varejo e bancos. Mesmo com alta na curva de juros e incertezas fiscais, a expectativa de encerramento do ciclo de alta da Selic também contribuiu positivamente. Apesar do cenário construtivo no médio e longo prazo, os juros reais elevados recomendam cautela.

No trimestre, todos os fundos do segmento atingiram a meta atuarial. Destaca-se, contudo, o resgate total do fundo BB AÇÕES ALOCAÇÃO FIA realizado no início do mês de maio. O fundo já vinha sendo acompanhado pelo Comitê de Investimento há bastante tempo e sofrido resgates parciais, não tendo apresentado sinais de recuperação no curto prazo. Assim, após uma análise aprofundada, considerando aspectos como diversificação da carteira, cenário econômico, mudanças na gestão do fundo, oportunidades mais promissoras de alocação, e, sobretudo, o compromisso com a transparência e a gestão responsável dos recursos previdenciários, em reunião extraordinária de 07/05/2025, os membros deliberaram, por unanimidade, pelo resgate total do fundo com realocação dos recursos em títulos públicos federais, NTN-B com marcação na curva, com remuneração acima da meta atuarial.

No geral, a Renda Variável se valorizou R\$ 4.571.106,42 no 2º trimestre, que corresponde a 10,74%.

INVESTIMENTOS NO EXTERIOR

No trimestre, 8,20% (R\$ 53,52 milhões) dos recursos foram destinados a Investimentos no Exterior, seguindo a Resolução n.º 4.963/2021 (art. 9º). Nesse 2º trimestre, o segmento teve forte valorização de 9,15%.

As tarifas do governo Trump geraram volatilidade, mas o início das negociações comerciais trouxe alívio parcial aos mercados. Em abril, o S&P 500 fechou com leve recuo de -0,76%, após quedas mais expressivas ao longo do mês. Maio foi marcado por trégua

tarifária entre EUA e China, aumentando o apetite por risco global. Os principais índices, como o MSCI ACWI (+6,15%) e o S&P 500 (+5,51%), fecharam o mês em alta. Em junho, houve melhora relevante com a redução das tensões comerciais e memorandos de entendimento. Apesar disso, a ausência de acordos formais mantém o cenário global ainda incerto.

Nos fundos de Investimento no Exterior GLOBAL (Art. 9º, II), ficaram 3,89% do PL da RioPretoPrev, R\$ 25,42 milhões, com rentabilidade média de +9,63% no trimestre. Os fundos BDR (Art. 9º, III) somam R\$ 28,09 milhões (4,30% do PL), com desempenho médio de +8,72% no trimestre.

O segmento não teve movimentações no trimestre.

Todos os fundos do segmento ficaram no território positivo no período e superaram a meta atuarial.

No geral, os Investimentos no Exterior fecharam o trimestre com valorização de R\$ 4.487.620,06.

INVESTIMENTOS ESTRUTURADOS

No trimestre, 10,41% (R\$ 67,98 milhões) dos recursos foram alocados em Investimentos Estruturados.

Em fundos Multimercados (art. 10º, I), ficaram 7,35% do PL da RIOPRETOPREV, R\$ 47,98 milhões, com valorização média de 12,48% no trimestre, representados por fundo de benchmark S&P 500.

Em fundos de participação (art. 10º, II), ficaram 3,06% do PL, R\$ 19,99 milhões, aplicados em FIP Kinea IV, FIP Kinea V, FIP BTG Pactual Economia Real II, FIP BTG Infraestrutura III, PÁTRIA PRIVATE EQUITY VII ADVISORY FIP ME CLASSE C e VINCI CAPITAL PARTNERS IV FEEDER B FIP ME. Desvalorizaram-se -0,01% no trimestre.

Em abril, foram integralizados nos FIPs Pátria VII e BTG Economia Real II o valor total de R\$ 1,335 milhões, além de R\$ 163 mil no FIP Kinea V, com cotização prevista para maio. Ainda, o FIP BTG Economia Real II devolveu o capital integralizado com rentabilidade do período acrescida, devido à desistência da empresa alvo da aquisição. Em junho, foram integralizados um total de R\$ 0,89 milhões nos FIPs Kinea V e VCP IV.

No geral, o segmento de Investimentos Estruturados teve valorização no trimestre de R\$ 5.326.620,68, média de 8,39%.

RENDIMENTO FINANCEIRO x META ATUARIAL no 2º TRIMESTRE:

- ✓ RENDIMENTO no 2º tri-2025 (em R\$): 27.049.816,07
- ✓ RENDIMENTO no 2º tri-2025 (em %): 4,39%
- ✓ META ATUARIAL no 2º tri-2025 (%): 2,19%
- ✓ RAZÃO: RENDIMENTO FINANCEIRO x META ATUARIAL (%) NO 2º TRI-2025: 200,46%

SEGMENTO DE IMÓVEIS

No exercício de 2025 não foram realizadas incorporações de novos imóveis. O valor total dos imóveis de propriedade do RPPS em 30/06/2025 era de R\$ 126.878.888,00.

RIOPRETOPREV – Regime Próprio de Previdência Social do Município de São José do Rio Preto

Rua General Glicério, 3553 – Centro - CEP 15015-400 - São José do Rio Preto – SP
Telefones (17) 3222 7445 - riopretoprev@riopreto.sp.gov.br - www.riopreto.sp.gov.br

TIPO DE BEM	VALOR EM 31/12/2024	REAVALIAÇÃO NO EXERCÍCIO	VALOR DESINCORPORADO EM 2025	VALOR FINAL 30/06/2025
IMÓVEIS	128.022.888,00	358.001,01	1.502.001,01	126.878.888,00

Seguem informações detalhadas dos imóveis:

MATRÍCULA DO IMÓVEL	LOCALIZAÇÃO	VALOR DA ÚLTIMA AVALIAÇÃO - R\$	ÁREA DO IMÓVEL (M2)
15.160 2º ORI	Av. Antônio Tavares Pereira Lima, rua Atlântica, rua Cap. Sebastião de Almeida Sobrinho e rua de acesso ao Estádio do América.	16.500.000,00	15.142,94 m2
45.661 2º ORI	Rua Raul Silva, rua Joaquim S. Barbeiro, rua Antônio de Godoy e rua Synésio de Melo e Oliveira.	20.598.888,00	10.841,52 m2
48.456 – 2º ORI	Situado entre as ruas Roberto Mange, Radialistas e Abdo Muanis (em frente a Receita Federal)	9.200.000,00	3.990,00m2
70.111 – 2º ORI	Situado entre o Parque Residencial Damha VI e Residencial Maria Júlia.	14.000.000,00	27.283,00m2
86.474 -2º ORI	Situado no Loteamento Coplan - Lote 9 quadra 2	360.000,00	360 m2
90.743 2º ORI	Prolongamento da Av. Marginal da Rodovia Assis Chateaubriand, próximo ao residencial Giardino	16.500.000,00	14.338,69 m2
95.758 -2º ORI	Situado Av Marginal da Rodovia Assis Chateaubriand (Atrás do Residencial Giardino)	4.300.000,00	3.339,96 m2
95.760 -2º ORI	Situado Av Marginal da Rodovia Assis Chateaubriand (Atrás do Residencial Giardino)	4.300.000,00	3.339,96 m2
105.031 - 2º ORI	Situado Av Marginal da Rodovia Assis Chateaubriand (Atrás do Residencial Giardino)	3.800.000,00	2.889,02 m2
105.029 – 2º ORI	Situado Av Marginal da Rodovia Assis Chateaubriand (Atrás do Residencial Giardino)	3.900.000,00	2.921,96 m2
95.759 2º ORI	Situado Av Marginal da Rodovia Assis Chateaubriand (Atrás do Residencial Giardino)	4.300.000,00	3.339,96 m2
161.044 -1º ORI	Situado entre o Village Damha III e o Parque da Liberdade I	10.650.000,00	7.857,1 m2
161.045 – 1º ORI	Situado entre os condomínios fechados Village Damha III e Parque da Liberdade I	800.000,00	1.557,2m2

161.046 – 1º ORI	Situado entre os condomínios fechados Village Damha III e Parque da Liberdade I	800.000,00	1.557,20m2
161.047 – 1º ORI	Situado entre os condomínios fechados Village Damha III e Parque da Liberdade I	800.000,00	1.557,10m2
161.048 – 1º ORI	Situado entre os condomínios fechados Village Damha III e Parque da Liberdade I	800.000,00	1.557,00m2
163.968 -1º ORI	Situado entre o Village Damha III e o Parque da Liberdade I	11.420.000,00	8.740,8 m2
163.969 – 1º ORI	Situado entre os condomínios fechados Village Damha III e Parque da Liberdade I	880.000,00	1.766,80m2
163.970 – 1º ORI	Situado entre os condomínios fechados Village Damha III e Parque da Liberdade I	880.000,00	1.766,80m2
163.971 – 1º ORI	Situado entre os condomínios fechados Village Damha III e Parque da Liberdade I	880.000,00	1.766,80m2
163.972 – 1º ORI	Situado entre os condomínios fechados Village Damha III e Parque da Liberdade I	880.000,00	1.766,80m2

Cumprе salientar que no ano de 2025, por intermédio do Leilões Eletrônicos, foram alienados os seguintes imóveis:

Leilão	Descrição do Imóvel	Arrematante	Preço Mínimo – R\$	Valor de Arrematação – R\$
01/2025	MATRÍCULA 86.483 - 2º O.R.I: UM TERRENO URBANO CONSTITUÍDO PELO LOTE 01, DA QUADRA 03, DO LOTEAMENTO "COPLAN", nesta cidade e comarca, com frente para a Rua Projetada 2, onde mede 4,00 metros, mais 14,14 metros em curva na confluência com a Rua Projetada 2 com a Rua Projetada 5, nos fundos mede 13,00 metros, confrontando com o lote 16; do lado esquerdo de quem da citada rua olha para o imóvel mede 30,00 metros, confrontando com o Lote 2, e do lado direito mede 21,00 metros, confrontando com a Rua Projetada 5, com área de 372,62 metros quadrados.	PEDRO MARTINELLI NETO	380.000,00	390.000,00
01/2025	MATRICULA 86.475 — 2 O.R.I: UM TERRENO URBANO CONSTITUÍDO PELO LOTE 10, DA QUADRA 02, DO LOTEAMENTO "COPLAN", nesta cidade e comarca, com frente para a Rua Projetada 1, onde mede 12,00 metros, igual dimensão nos fundos, confrontando com o Lote 4; do lado esquerdo de quem da citada rua olha para o imóvel mede 30,00 metros, confrontando com o Lote 11, igual metragem do lado direito, confrontando com o Lote 9, com área de 360,00 metros quadrados e	FRUTTETO ATACADISTA LTDA	360.000,00	360.000,01

RIOPRETOPREV – Regime Próprio de Previdência Social do Município de São José do Rio Preto

Rua General Glicério, 3553 – Centro - CEP 15015-400 - São José do Rio Preto – SP
Telefones (17) 3222 7445 - riopretoprev@riopreto.sp.gov.br - www.riopreto.sp.gov.br

01/2025	distante 21,40 metros da esquina da Rua Projetada 5. MATRICULA 86.471 — 2 O.R.I: UM TERRENO URBANO CONSTITUÍDO PELO LOTE 06, DA QUADRA 02, DO LOTEAMENTO "COPLAN"; nesta cidade e comarca, com frente para a Rua Projetada 2, onde mede 9,40 metros, mais 14,14 metros-em-curva na confluência da Rua Projetada 2 com a Rua Projetada 5, nos fundos mede 18,40 metros, confrontando com o Lote 7; do lado esquerdo de quem da citada rua olha para o imóvel mede 11,50 metros, confrontando com Rua Projetada 5 e do lado direito mede 20,50 metros, confrontando com o Lote 5, com área de 359,82 metros quadrados.	CALOCHI IMOVEIS E INVESTIMENTOS LTDA	367.000,00	385.000,00
01/2025	MATRICULA 86.473 - 2. O.R.I: UM TERRENO URBANO CONSTITUÍDO PELO LOTE 8, DA QUADRA 02, DO LOTEAMENTO "COPLAN", nesta cidade e comarca, com frente para a Rua Projetada 1, onde mede 9,40 metros, mais 14014 metros em curva, na confluência da Rua Projetada 1 com Projetada 5, nos fundos mede 18,40 metros, confrontando com o lote 7; do lado esquerdo de quem da citada rua olha o imóvel mede 20,50 metros, confrontando com o lote 9 e do lado direito mede 11,50 metros, confrontando com a Rua Projetada 5, com área de 359,82 metros quadrados.	CALOCHI IMOVEIS E INVESTIMENTOS LTDA	367.000,00	367.000,00

O valor mínimo previsto para arrecadação nos leilões realizados era de R\$ 1.474.000,00. Todavia, os imóveis foram arrematados por R\$ 1.502.000,01.

TOTAL DOS INVESTIMENTOS DO RPPS.

Considerando os valores constantes da carteira de investimentos do RPPS, bem como os imóveis citados, **concluimos que o total dos investimentos do RPPS é de R\$ 779.847.628,55.**

DEMAIS CRÉDITOS E VALORES A LONGO PRAZO

O Município de São José do Rio Preto ingressou com o processo 0037985-46.2008.26.0576, contra o IPESP – Instituto de Previdência do Estado de São Paulo. Em 23 de agosto de 2012, foi emitido laudo por perito nomeado pelo Tribunal de Justiça para efetuar os devidos cálculos do crédito devido pelo IPESP à Prefeitura Municipal. O laudo demonstrou naquela data um saldo de R\$ 73.319.200,80. Em 25 de março de 2014, foi julgado recurso do processo e, pelo acórdão com voto 29149, houve parcial provimento aos recursos da Prefeitura Municipal de São José do Rio Preto, julgando-se definitivamente o mérito a seu favor.

Em 31 de julho de 2017, foi apresentada nova atualização de valores por meio de laudo. O valor considerado foi de R\$ 155.709.227,80.

Em 6 de setembro de 2017 foi editada a Lei Complementar 545, do Município de São José do Rio Preto, em que este passou a custear, a partir do exercício de 2018, a

RIOPRETOPREV – Regime Próprio de Previdência Social do Município de São José do Rio Preto

Rua General Glicério, 3553 – Centro - CEP 15015-400 - São José do Rio Preto – SP
Telefones (17) 3222 7445 - riopretoprev@riopreto.sp.gov.br - www.riopreto.sp.gov.br

contribuição suplementar estabelecida pela Lei 396/2013 e alterada pela Lei 532/2017, com o direito relativo ao processo. Ou seja, o Município por meio da Lei, transferiu à RIOPRETOPREV os direitos sobre os créditos oriundos do processo em questão pelo valor do laudo apresentado em 31 de julho de 2017. A execução judicial está representada no processo 0021416-52.2017.8.26.0576.

Então, em 27 de novembro de 2017 o Tribunal de Justiça do Estado de São Paulo, por meio de decisão, homologou os cálculos supramencionados. Houve, assim, a autorização da habilitação para precatórios. A Entidade está em processo de execução e havia reconhecido o valor informado na decisão judicial de R\$ 155.709.227,80 até o exercício social findo em 31 de dezembro de 2019.

O IPESP apresentou ainda agravo de instrumento ao qual foi negado provimento. Posteriormente, o IPESP apresentou embargos de declaração que foram rejeitados pelo Tribunal de Justiça do Estado de São Paulo. O IPESP ainda interpôs recurso especial. Em 17 de agosto de 2020, sendo que o Superior Tribunal de Justiça não conheceu do recurso interposto e declarou o trânsito em julgado da demanda. Portanto, restou válida a forma de atualização dos saldos previamente aceitos por juízes de instâncias inferiores, tornando-se certo o cálculo e o crédito definitivamente, não cabendo nenhuma outra discussão.

Após o fato, a Procuradoria Geral do Município vem atualizando, ano a ano, os valores esperados para recebimento do precatório. Em avaliação posicionada em 31/12/2024, o valor esperado de recebimento do precatório é de R\$ 297.924.059,86.

Além da previsão de receita relativa ao processo judicial supra, compõem também os créditos e valores a receber da entidade a os seguintes direitos estabelecidos em lei ou contratos:

- a) Créditos previdenciários e outros a receber no curto prazo, no valor de R\$ 14.215.481,89;
- b) Créditos a Receber Decorrentes de Alienação de Bens – Longo Prazo (Ativo não Circulante) – R\$ 21.543.453,08;
- c) Outros créditos previdenciários parcelados a longo prazo, no valor de R\$ 93.574.947,10.
- d) Outros Créditos e Receber e Valores a Curto Prazo, no valor de R\$ 1.758.756,30.

VERIFICAÇÃO DAS ATIVIDADES DOS ÓRGÃOS COLEGIADOS – 2025

CONSELHO FISCAL

O Conselho Fiscal¹⁶ é o órgão colegiado que cumprirá a missão de fiscalizar a gestão do Regime Próprio de Previdência Social em relação aos seus deveres legais e estatutários. Não se trata, como frequente e equivocadamente se pensa, de simples análise das contas da entidade, mas também de observação da consecução de toda regularidade da entidade.

O colegiado é composto dos seguintes membros:

¹⁶ O Conselho Fiscal da RIOPRETOPREV tem um site próprio, acessível em <https://www.riopreto.sp.gov.br/conselhos/conselho-fiscal-rpp>

Nome do Conselheiro	Formação Superior	Certificação	Data de Validade	Titular/Suplente
Fabiano Luis Medeiros Sanches	Direito	CP RPPS COFIS I - Totum	01/2028	Titular
Roberto Carlos Menoni Junior	Ciências Contábeis	CP RPPS COFIS II - Totum	10/2028	Titular
Thiago Henrique da Silva	Ciência Contábeis	-	-	Titular
Katia Aparecida Froes Fortunato	Pedagogia	-	-	Titular
Victor Hugo Yamamoto	Direito	-	-	Suplente
Andreia Peres	Ciências Econômicas	-	-	Suplente
Greziele Matias de Paula Domingues	Enfermagem	-	-	Suplente

Logo, verificamos que devido a mudança na composição do colegiado, perpetrada em 01/06/2025, apenas metade dos membros titulares do colegiado já contam com a certificação profissional¹⁷ estabelecida na legislação. Os novos membros titulares empossados têm até 6 (seis) meses para obter a certificação profissional.

Confira, na tabela abaixo, o demonstrativo das reuniões realizadas no exercício de 2025:

MÊS	REUNIÕES
Janeiro	30/01/2025 – Reunião Ordinária
Março	11/03/2025 – Reunião Extraordinária 25/03/2025 – Reunião Ordinária
Maior	29/05/2025 – Reunião Ordinária

Portanto, no ano de 2025 foram realizadas 3 (três) reuniões ordinárias (reuniões bimestrais) e 1 (uma) reunião extraordinária.

Principais deliberações:

Reunião Ordinária do dia 30/01/2025

- os conselheiros aprovaram, por unanimidade, o conteúdo das demonstrações contábeis de novembro e dezembro de 2024, já que restam formalmente regulares, bem como aprovaram as informações sobre os investimentos nos meses de novembro e dezembro de 2024.
- o Conselho Fiscal constatou, de acordo com informações prestadas pela Diretoria, verificou o repasse regular das contribuições previdenciárias descontadas dos servidores ativos, aposentados e pensionistas, bem como o pagamento regular da contribuição patronal normal pelos órgãos públicos, referente aos meses de novembro e dezembro de 2024.
- O conselho Fiscal também verificou, de acordo com informações prestadas pela Diretoria, que parte das contribuições previdenciárias patronais suplementares das competências de novembro e 13º salário de 2024, devidas pelo Município (Prefeito de Rio Preto), não foram adimplidas no prazo regular. Todavia, tais valores foram parcelados pelo Município no dia 10/12/2024, junto com as contribuições patronais suplementares de julho a outubro de

¹⁷ Manual da Certificação Profissional: <https://www.gov.br/previdencia/pt-br/assuntos/rpps/Requisitos-para-Dirigentes-e-Conselheiros-de-RPPS/arquivos/manual-certificacao-profissional-v-1-5.pdf>

2024, em conformidade com o Termo de Parcelamento nº 494/2024, que foi aceito pelo Ministério da Previdência Social.

- d) O Conselho Fiscal apreciou a proposta da Diretoria, que foi encaminhada ao Conselho Municipal de Previdência, para a 1ª Revisão do Planejamento Estratégico para o período de 2024-2028, bem como o relatório de cumprimento das ações no exercício de 2024.
- e) O colegiado apreciou e aprovou, por unanimidade, o plano de trabalho do colegiado para o exercício de 2025, bem como o Relatório de Prestação de Contas do Conselho Fiscal do exercício de 2024.

Reunião Extraordinária do dia 11/03/2025

- a) O Conselho Fiscal conclui que a avaliação atuarial de 2025 está em conformidade com as normas e regulamentos aplicáveis, determinando a emissão do parecer;

Reunião Ordinária do dia 25/03/2025

- a) Aprovação das Demonstrações Contábeis findas em 31/12/2024, com emissão de parecer;
- b) Aprovação do Relatório de Investimentos do 4º Trimestre e ano de 2024;
- c) Aprovação dos balancetes contábeis de janeiro e fevereiro de 2025;
- d) Aprovação das informações sobre os investimentos da entidade nos meses de janeiro e fevereiro de 2025;
- e) Exame das contribuições Previdenciárias realizadas pelos Entes Municipais nos meses de janeiro e fevereiro de 2025, com registro do pagamento integral das contribuições e parcelamentos durante o período.
- f) Aprovação do Relatório de Gestão Corporativa do 4º Trimestre e ano de 2024;
- g) Aprovação do Relatório do Sistema de Controle Interno do 4º Trimestre de 2024, relativo às áreas mapeadas e manualizadas e ao atendimento dos requisitos do pró-gestão.

Reunião Ordinária do dia 29/05/2025

- a) Aprovação dos balancetes contábeis de março e abril de 2025;
- b) Aprovação das informações sobre os investimentos da entidade nos meses de março e abril de 2025;
- c) Exame das contribuições Previdenciárias realizadas pelos Entes Municipais nos meses de março e abril de 2025, com registro do pagamento integral das contribuições e parcelamentos durante o período.
- d) Aprovação do Relatório de Investimentos do 1º Trimestre de 2025;
- e) Aprovação do Relatório do Sistema de Controle Interno do 2º Semestre de 2024;
- f) Aprovação do Relatório de Gestão Corporativa do 4º Trimestre e ano de 2024;
- g) Apreciou a Instrução Normativa nº 83, de 05 de maio de 2025, que objetivou o regramento de procedimentos envolvendo apresentação de procurações e solicitações de descontos em folha de pagamento, com o fulcro de mitigar a existência de fraudes e apresentar segurança e confiança junto aos processos administrativos previdenciários, referendando a norma.

CONSELHO MUNICIPAL DE PREVIDÊNCIA

O Conselho Municipal de Previdência¹⁸, órgão superior de deliberação colegiada, deverá cuidar da aprovação do plano estratégico da entidade, bem como definirá as questões políticas relativas à gestão atuarial, patrimonial, financeira, orçamentária e jurídica, além da execução do plano previdenciário e dos investimentos da entidade. A atual composição do Conselho Municipal de Previdência é a seguinte:

Nome do Conselheiro	Formação Superior	Certificação	Data de Validade da Certificação	Titular/Suplente
Adriana Rambaiolo Tonin	Direito	CP RPPS CODEL I	02/2027	Titular
Adriano Antônio Pazianoto	Direito	CP RPPS CODEL II	02/2028	Titular
Giuliano Cleber Coltro	Ciências Contábeis	CP RPPS CODEL I	08/2027	Titular
Rosimere Cleide Souza Desidério	Engenharia Civil	CP RPPS CODEL II	01/2027	Titular
Teresa Cristina Sicoli Vilela	Direito	CP RPPS CODEL II	10/2026	Titular
Estevan Pietro	Direito	-	-	Titular
Mário José Piccarelli de Castro	Administração	CP RPPS CGINV I	10/2028	Suplente
Rosycarmen Pontes Gestal Alvares	Pedagogia	CP RPPS CODEL I	08/2027	Suplente
Silvana Aparecida da Rocha Delfino	Pedagogia	CP RPPS CODEL I	12/2027	Suplente
João Pedro Fortunato Delarmelino Silva	Pedagogia	CP RPPS COFIS I	03/2028	Suplente
Bruno Santana Costa	Direito	-	-	Suplente
Fernanda Bruschi Porto	Direito	-	-	Suplente

Logo, verificamos que mesmo com a mudança na composição do colegiado, perpetrada em 01/06/2025, apenas um dos membros titulares do colegiado não possui a certificação profissional¹⁹ estabelecida na legislação. Os novos membros titulares empossados têm até 6 (seis) meses para obter a certificação profissional.

Confira, na tabela abaixo, o demonstrativo das reuniões realizadas no exercício de 2025:

MÊS	REUNIÕES
Janeiro	24/01/2025 – Reunião Ordinária
Fevereiro	06/02/2025 – Reunião Ordinária
Março	14/03/2025 – Reunião Extraordinária 22/03/2025 – Reunião Extraordinária 28/03/2025 – Reunião Ordinária
Abril	03/04/2025 – Reunião Ordinária
Maio	08/05/2025 – Reunião Ordinária
Junho	26/06/2025 – Reunião Ordinária

Portanto, no ano de 2025 foram realizadas 2 reuniões extraordinárias e 6 ordinárias, totalizando 8 reuniões.

DECISÕES DO COLEGIADO NAS REUNIÕES DE JANEIRO/2025:

Na (s) reunião (ões) realizada (s) no respectivo mês, foi definido:

¹⁸ O Conselho Municipal de Previdência possui site próprio acessível em: <https://www.riopreto.sp.gov.br/conselhos/conselho-municipal-de-previdencia>

¹⁹ Manual da Certificação Profissional: <https://www.gov.br/previdencia/pt-br/assuntos/rpps/Requisitos-para-Dirigentes-e-Conselheiros-de-RPPS/arquivos/manual-certificacao-profissional-v-1-5.pdf>

Reunião Extraordinária do dia 24/01/2025

- a) Aprovação, por unanimidade, da ata nº 342;
- b) Aprovação do balancete contábil de dezembro de 2024;
- c) Aprovação, por unanimidade, das informações sobre os investimentos da entidade no mês de dezembro de 2024;
- d) Aprovação, por unanimidade, do relatório de investimentos do 4º trimestre e ano de 2024;
- e) Aprovação, por unanimidade, do relatório de prestação de contas do comitê de investimentos referente ao exercício de 2024;
- f) Referendo das decisões do Comitê de Investimentos tomadas no mês de janeiro de 2025;

DECISÕES DO COLEGIADO NAS REUNIÕES DE FEVEREIRO/2025:

Na(s) reunião(ões) realizada(s) no respectivo mês, foi definido(a):

Reunião Ordinária do dia 06/02/2025

- a) Aprovação, por unanimidade, da ata nº 342;
- b) Aprovação do balancete contábil de dezembro de 2024;
- c) Aprovação, por unanimidade, das informações sobre os investimentos da entidade no mês de dezembro de 2024;
- d) Aprovação, por unanimidade, do relatório de investimentos do 4º trimestre e ano de 2024;
- e) Aprovação, por unanimidade, do relatório de prestação de contas do comitê de investimentos referente ao exercício de 2024;
- f) Referendo das decisões do Comitê de Investimentos tomadas no mês de janeiro de 2025;

DECISÕES DO COLEGIADO NAS REUNIÕES DE MARÇO/2025:

Na(s) reunião(ões) realizada(s) no respectivo mês, foi definido:

Reunião Extraordinária realizada no dia 07/03/2025

- a) Apresentação do Estudo de Aderência das Hipóteses Atuariais e da Avaliação Atuarial de 2025.

Reunião Extraordinária realizada no dia 21/03/2025

- a) Esclarecimentos adicionais do Atuário sobre o Estudo de Aderência das Hipóteses Atuariais e a Avaliação Atuarial de 2025;

Reunião Ordinária realizada no dia 27/03/2025

- a) Aprovação, por unanimidade, da ata nº 343;
- b) Aprovação, por unanimidade, das Demonstrações Contábeis do Exercício de 2024;
- c) Aprovação, por unanimidade, da Avaliação Atuarial de 2025;
- d) Aprovação do balancete contábil de janeiro de 2025;
- e) Aprovação, por unanimidade, das informações sobre os investimentos da entidade no mês de janeiro de 2025;

- f) Referendo das decisões do Comitê de Investimentos tomadas no mês de fevereiro de 2025;

Reunião Extraordinária realizada em 28/03/2025

- a) Capacitação sobre Gestão de Riscos: Risco de Mercado, Risco de Crédito, Risco de Liquidez, Risco Operacional, Risco de Terceirização, Risco Sistemico e Risco de Imagem;

DECISÕES DO COLEGIADO NAS REUNIÕES DE ABRIL/2025:

Na(s) reunião(ões) realizada(s) no respectivo mês, foi definido(a):

Reunião Ordinária do dia 03/04/2025

- a) Aprovação, por unanimidade, do Relatório de Gestão Corporativa do 4º Trimestre e ano de 2024;
- b) Aprovação do balancete contábil de fevereiro de 2025;
- c) Aprovação, por unanimidade, das informações sobre os investimentos da entidade no mês de fevereiro de 2025;
- d) Referendo das decisões do Comitê de Investimentos tomadas no mês de março de 2025;

DECISÕES DO COLEGIADO NAS REUNIÕES DE MAIO/2025:

Na(s) reunião(ões) realizada(s) no respectivo mês, foi definido(a):

Reunião Ordinária do dia 08/05/2025

- a) Aprovação, por unanimidade, do balancete contábil de março de 2025;
- b) Aprovação, por unanimidade, das informações sobre os investimentos da entidade no mês de março de 2025;
- c) Referendo das decisões do Comitê de Investimentos tomadas no mês de abril de 2025;
- d) Referendo as decisões do Comitê de Investimentos tomadas na reunião dia 06/05/2025;
- e) Aprovação, por unanimidade, do relatório de investimentos do 1º trimestre de 2025.

DECISÕES DO COLEGIADO NAS REUNIÕES DE JUNHO/2025:

Na(s) reunião(ões) realizada(s) no respectivo mês, foi definido(a):

Reunião Ordinária do dia 26/06/2025

- a) Aprovação, por unanimidade, das atas 348 e 349;

- b) Eleição da mesa diretora do colegiado para o período de 2025-2026, por maioria dos votos, com a seguinte composição: Adriano Antonio Pazianoto – Presidente; Estevan Pietro Vice-Presidente e Teresa Cristina Sicoli Vilela – Secretária.
- c) Aprovação, por unanimidade, da 1ª alteração da Política de Investimentos do exercício de 2025;
- d) Aprovação, por unanimidade, do Relatório de Gestão Corporativa do 1º Trimestre de
- e) 2025;
- f) Apreciação do disposto no art. 11 e seguintes da Instrução Normativa nº 83/2025;
- g) Aprovação, por unanimidade, do balancete contábil de abril de 2025;
- h) Aprovação, por unanimidade, das informações sobre os investimentos da entidade no mês de abril de 2025;
- i) Referendo das decisões do Comitê de Investimentos tomadas no mês de maio de 2025.

COMITÊ DE INVESTIMENTOS

O Comitê de Investimentos²⁰ da entidade de previdência, órgão de consulta vinculado à Diretoria, é composto por 05 (cinco) membros e com funcionamento nos termos de Regimento Interno próprio, ao qual compete:

- I - elaborar a Política de Investimentos da RioPretoPrev, propondo as alterações que julgar necessárias, bem como submetê-la ao Conselho Municipal de Previdência, para aprovação;
- II - apreciar e dar seu parecer quanto à proposta do Plano de Aplicações Financeiras, observado a legislação vigente;
- III - analisar as demonstrações dos investimentos realizados no mercado financeiro;
- IV - avaliar o desempenho dos Fundos de Investimentos, observados os critérios de rentabilidade, liquidez e segurança dos investimentos;
- V - apreciar os relatórios gerenciais emitidos pela Coordenadoria de Gestão de Custeio e Investimentos e pelo Chefe da Divisão da Gestão de Recursos da Autarquia;
- VI - zelar pela promoção de elevados padrões éticos na condução das operações relativas às aplicações dos recursos;
- VII - propor à Diretoria e ao Conselho Municipal de Previdência as medidas que julgar convenientes;
- VIII - apreciar e aprovar o credenciamento das instituições financeiras;
- IX - elaborar seu regimento interno, submetendo-o à aprovação do Conselho Municipal de Previdência;
- X - submeter ao Conselho Municipal de Previdência, para referendo, as operações de alocação, investimentos e desinvestimentos dos recursos da entidade de previdência;
- XI - deliberar sobre a alocação de recursos financeiros, observados os limites estabelecidos na Resolução CMN nº 3922/2010 e na Política de Investimentos do Regime Próprio;
- XII - desempenhar demais atividades correlatas às suas atribuições.

²⁰ O Comitê de Investimentos possui site próprio, acessível em: <https://www.riopreto.sp.gov.br/conselhos/comite-de-investimento>

O Comitê de Investimentos é composto por 04 (quatro) membros indicados pelo Conselho Municipal de Previdência, bem como pelo ocupante do cargo de Chefe de Divisão da Gestão de Recursos.

Todos os membros do comitê possuem aprovação em exame de certificação previsto no art. 8-B da Lei Federal nº 9.717/1998 e na Portaria 1467/2022. Atualmente a qualificação e certificação dos membros do comitê de investimentos é a seguinte:

MEMBROS			
ADRIANO ANTÔNIO PAZIANOTO			
<i>Mandato</i>	<i>Formação Acadêmica Resumida</i>	<i>Certificação Vigente</i>	<i>Validade da Certificação</i>
<i>de</i> 28/06/24	- Licenciado em Matemática	CPA-10	13/12/27
<i>até</i> 27/06/26	- Bacharel em Direito - Pós-Graduado em Direito Previdenciário - Graduando em Ciências Econômicas	CP RPPS CGINV III	05/11/28
DANIEL HENRIQUE MARTINS BIOT			
<i>Mandato</i>	<i>Formação Acadêmica Resumida</i>	<i>Certificação Vigente</i>	<i>Validade da Certificação</i>
<i>de</i> 28/06/24	- Bacharel em Administração	CEA	03/02/26
<i>até</i> 27/06/26	- Pós-Graduado em Economia, Mercado e Finanças - Mestrando em Economia	CP RPPS CGINV III	31/03/27
MÁRIO JOSÉ PICCARELLI DE CASTRO			
<i>Mandato</i>	<i>Formação Acadêmica Resumida</i>	<i>Certificação Vigente</i>	<i>Validade da Certificação</i>
<i>de</i> 28/06/24	- Bacharel em Administração	CPA-20	11/02/28
<i>até</i> 27/06/26		CP RPPS CGINV I	17/12/28
PATRÍCIA NATO TONINATO BARTOLOMEI			
<i>Mandato</i>	<i>Formação Acadêmica Resumida</i>	<i>Certificação Vigente</i>	<i>Validade da Certificação</i>
Membro nato	- Licenciada em Matemática - Pós-Graduada em Educação Matemática	CPA-20 CP RPPS CGINV I	02/11/27 22/10/28
WILCLEM DE LAZARI ARAÚJO			
<i>Mandato</i>	<i>Formação Acadêmica Resumida</i>	<i>Certificação Vigente</i>	<i>Validade da Certificação</i>
<i>de</i> 28/06/24	- Bacharel em Direito	CPA-10	17/01/28
<i>até</i> 27/06/26	- Pós-Graduado em Direito e Processo Previdenciário	CP RPPS CGINV III	10/03/29

Destacamos que no ano de 2025 todos os membros do Comitê de Investimentos possuem Certificação Profissional de acordo com Manual de Certificação Profissional e do Pró-Gestão RPPS.

RIOPRETOPREV – Regime Próprio de Previdência Social do Município de São José do Rio Preto

Rua General Glicério, 3553 – Centro - CEP 15015-400 - São José do Rio Preto – SP
Telefones (17) 3222 7445 - riopretoprev@riopreto.sp.gov.br - www.riopreto.sp.gov.br

Confira, na tabela abaixo, o demonstrativo das reuniões realizadas no exercício de 2025:

Mês	Reuniões
Janeiro de 2025	13/01/2025 – Reunião Ordinária
Janeiro de 2025	27/01/2025 – Reunião Ordinária
Fevereiro de 2025	03/02/2025 – Reunião Extraordinária
Fevereiro de 2025	10/02/2025 – Reunião Ordinária
Fevereiro de 2025	24/02/2025 – Reunião Ordinária
Março de 2025	10/03/2025 – Reunião Ordinária
Março de 2025	24/03/2025 – Reunião Ordinária
Abril de 2025	07/04/2025 – Reunião Ordinária
Abril de 2025	22/04/2025 – Reunião Ordinária
Abril de 2025	28/07/2025 – Reunião Extraordinária
Mai de 2025	06/05/2025 – Reunião Extraordinária
Mai de 2025	07/05/2025 – Reunião Extraordinária
Mai de 2025	12/05/2025 – Reunião Ordinária
Mai de 2025	26/05/2025 – Reunião Ordinária
Junho de 2025	06/06/2025 – Reunião Ordinária
Junho de 2025	23/06/2025 – Reunião Ordinária

Portanto, nos dois primeiros trimestres do ano de 2025 foram realizadas 12 reuniões ordinárias (reuniões quinzenais) e 4 reuniões extraordinárias.

DECISÕES DO COMITÊ DE INVESTIMENTOS:

Reunião ordinária do dia 13 de janeiro de 2025:

- 1) Aprovação atas nº 226 de 09/12/2024 e nº 228 de 20/12/2024;
- 2) Atendimento do Sr. Marcos Almeida da LDB Consultoria;
- 3) Aprovação das atualizações de credenciamentos das seguintes instituições e fundos de investimentos, com encaminhamento para referendo pelo CMP:
Gestor: KINEA PRIVATE EQUITY INVESTIMENTOS S.A., CNPJ: 04.661.817/0001-61;
Fundo: KINEA PRIVATE EQUITY IV FEEDER INSTIT I FIP MULTIESTRATÉGIA, CNPJ: 27.782.774/0001-78;
- 4) Manutenção das deliberações anteriores:
 - a) Aplicação dos recursos remanescentes na conta 0631/006/440-5, da Caixa Econômica Federal, após pagamento das despesas com a folha de benefícios e os repasses pertinentes, no fundo CAIXA BRASIL RF REF DI LP, CNPJ: 03.737.206/0001-97, mantendo-se a decisão até nova deliberação;
 - b) Resgate de recursos para pagamento das despesas relativas aos benefícios previdenciários do fundo CAIXA BRASIL RF REF DI LP, CNPJ: 03.737.206/0001-97, mantendo-se a decisão até nova deliberação;
 - c) Aplicação do saldo residual remanescente do FUNDO CAIXA BRASIL DISPONIBILIDADES FI RF SIMPLES, CNPJ: 14.508.643/0001-55 (fundo de fluxo com aplicações e resgates automáticos vinculado a conta exclusiva para pagamento das despesas

RIOPRETOPREV – Regime Próprio de Previdência Social do Município de São José do Rio Preto

Rua General Glicério, 3553 – Centro - CEP 15015-400 - São José do Rio Preto – SP

Telefones (17) 3222 7445 - riopretoprev@riopreto.sp.gov.br - www.riopreto.sp.gov.br

administrativas), após pagamento das despesas administrativas mensais, no fundo CAIXA BRASIL MATRIZ RF, CNPJ: 23.215.008/0001-70, mantendo-se a decisão até nova deliberação;

d) Aplicação dos recursos recebidos de Comprev no fundo CAIXA BRASIL RF Ref DI LP, CNPJ: 03.737.206/0001-97, mantendo-se a decisão até nova deliberação;

e) Aplicação dos recursos recebidos (entradas) e a receber (parcelamentos) referentes às vendas dos imóveis da Riopretoprev no fundo CAIXA BRASIL TÍTULOS PÚBLICOS RF LP, CNPJ: 05.164.356/0001-84, mantendo-se a decisão para as parcelas futuras e/ou novas vendas, até nova deliberação.

5) Manutenção da aplicação no fundo BB PREV FLUXO RF SIMPLES FIC FI, CNPJ: 13.077.415/0001-05, fundo de fluxo automático do Banco do Brasil, até nova deliberação;

6) Diante das perspectivas de cenário macroeconômico, deliberação pela alteração de estratégia em Renda Fixa com resgate total dos fundos de benchmark IMA-B 5 com aplicação no mesmo segmento na estratégia de CDI, mantendo-se os limites da Política de Investimentos e Política de Riscos 2025:

a) Resgate total do fundo CAIXA BRASIL IMA B5 TP RF LP, CNPJ: 11.060.913/0001-10, com aplicação no fundo CAIXA BRASIL RF Ref DI LP, CNPJ: 03.737.206/0001-97;

b) Resgate total do fundo BRADESCO INSTTT FIC FI RF IMA B5, CNPJ: 20.216.216/0001-04, com aplicação no fundo BRADESCO FI RF REFERENCIADO DI PREMIUM, CNPJ: 03.399.411/0001-90;

c) Resgate total do fundo SANTANDER FIC FI IMA-B5 TTT PUBL RF, CNPJ: 13.455.117/0001-01, com aplicação no fundo BRADESCO FI RF REFERENCIADO DI PREMIUM, CNPJ: 03.399.411/0001-90;

d) Resgate total do fundo WESTERN ASSET IMA B5 ATIVO FI RF, CNPJ: 17.517.577/0001-78, com aplicação no fundo BRADESCO FI RF REFERENCIADO DI PREMIUM, CNPJ: 03.399.411/0001-90.

Reunião ordinária do dia 27 de janeiro de 2025:

1) Aprovação do Relatório Anual de Prestação de Contas do Comitê de Investimentos de 2024, com encaminhamento para aprovação do Conselho Municipal de Previdência;

2) Aprovação das informações sobre Investimentos do mês 12/2024, com emissão de parecer favorável;

3) Resgate total do fundo CAIXA FI AÇÕES BRASIL ETF IBOVESPA, CNPJ: 15.154.236/0001-50, com alocação dos recursos no CAIXA BRASIL RF Ref DI LP, CNPJ: 03.737.206/0001-97, para futura discussão sobre realocação;

4) Deliberação pela realização de reunião extraordinária no dia 03/02/2025, às 14h, para discussão sobre o Relatório Anual de Investimentos 2024.

Reunião extraordinária do dia 03 de fevereiro de 2025:

1) Aprovação do Relatório Investimentos Transparência em Números: Relatório trimestral dos investimentos – 4º tri/2024 – Relatório Anual de Investimentos de 2024, com encaminhamento para aprovação dos Conselhos Municipal e Fiscal de Previdência;

2) Indicação dos membros Mário José Piccarelli de Castro, Patrícia Nato Toninato Bartolomei e Wilclem de Lazari Araújo para participação no 7º Congresso Brasileiro de Investimentos dos RPPS que acontecerá em Florianópolis/SC de 12 a 14 de março de 2025.

RIOPRETOPREV – Regime Próprio de Previdência Social do Município de São José do Rio Preto

Rua General Glicério, 3553 – Centro - CEP 15015-400 - São José do Rio Preto – SP
Telefones (17) 3222 7445 - riopretoprev@riopreto.sp.gov.br - www.riopreto.sp.gov.br

Reunião ordinária do dia 10 de fevereiro de 2025:

- 1) Atendimento do Sr. Marcos Almeida da LDB Consultoria;
- 2) Atendimento dos profissionais do Banco BTG Pactual SA;
- 3) Considerando a entrada de cupom de NTN-B de vencimento par prevista para o dia 17/02/2025 no valor de R\$ 4,7mi, o cenário macroeconômico atual, o estudo de ALM vigente e a Política de Investimentos e Riscos para 2025, deliberou-se, por unanimidade, pelo:
 - a) resgate de 1.156.303,67 cotas do fundo BB AÇÕES ALOCAÇÃO FIA, CNPJ: 18.270.783/0001-99, aproximadamente R\$ 2,46 mi (em 07/02/25), referente aplicação cotizada em 19/02/19 com alocação dos recursos no fundo CAIXA BRASIL RF REF DI LP, CNPJ: 03.737.206/0001-97;
 - b) resgate de 4.349.359,823567 cotas do fundo FIC ACOES EXPERT VINCI VALOR RPPS, CNPJ: 14.507.699/0001-95, aproximadamente R\$ 8,16 mi (em 06/02/25), com alocação dos recursos no fundo CAIXA BRASIL RF REF DI LP, CNPJ: 03.737.206/0001-97;
 - c) compra de R\$ 15 milhões em títulos públicos federais, NTN-B com vencimento em 2035, com remuneração mínima de IPCA+6%a.a., acima da meta atuarial de 2025, e com marcação dos títulos na curva, com recursos a serem resgatados do fundo CAIXA BRASIL RF Ref DI LP, CNPJ: 03.737.206/0001-97;
 - d) compra de R\$ 5 milhões em títulos públicos federais, NTN-B com vencimento em 2030, com remuneração mínima de IPCA+6%a.a., acima da meta atuarial de 2025, e com marcação dos títulos na curva, com recursos a serem resgatados do fundo CAIXA BRASIL RF Ref DI LP, CNPJ: 03.737.206/0001-97;
 - e) alocação dos recursos a serem recebidos de cupom de NTN-B vencimento par no fundo CAIXA BRASIL RF REF DI LP, CNPJ: 03.737.206/0001-97;
- 4) Deliberação, por unanimidade, pela utilização de recursos da conta corrente de benefícios da CEF, 440-5, caso haja recursos disponíveis na data da integralização ou, se necessário, resgate da quantia necessária do fundo CAIXA BRASIL RF Ref DI LP, CNPJ: 03.737.206/0001-97, para integralização da 3ª Chamada de Capital do BTG PACTUAL INFRAESTRUTURA III FEEDER FIP MULTISTRATEGIA, CNPJ 49.430.776/0001-30, que será realizada nos próximos dias, conforme informado pelos profissionais do Banco BTG Pactual SA em participação na reunião.
- 5) Deliberação, por unanimidade, pela alocação dos recursos do fundo BB PREV FLUXO RF SIMPLES FIC FI, CNPJ: 13.077.415/0001-05, no fundo CAIXA BRASIL RF REF DI LP, CNPJ: 03.737.206/0001-97, mantendo-se a decisão até nova deliberação.

Reunião ordinária do dia 24 de fevereiro de 2025:

- 1) Aprovação da ata nº 229 de 13/01/2025;
- 2) Aprovação das informações sobre Investimentos do mês 01/2025, com emissão de parecer favorável;
- 3) Análise do Relatório Analítico do 2º semestre/2024 dos Ativos da Carteira de Investimentos da Riopretoprev;
- 4) Aprovação dos Relatórios Semestrais de Diligências referentes ao 1º e 2º semestres de 2024;

RIOPRETOPREV – Regime Próprio de Previdência Social do Município de São José do Rio Preto

Rua General Glicério, 3553 – Centro - CEP 15015-400 - São José do Rio Preto – SP

Telefones (17) 3222 7445 - riopretoprev@riopreto.sp.gov.br - www.riopreto.sp.gov.br

- 5) Análise dos resultados preliminares de Back Testing e Stress Test realizados pelo Comitê de Investimentos;
- 6) Aplicação do valor a ser recebido referente a receita de cessão do direito de operacionalização da folha de pagamentos, de ativos e de benefícios previdenciários, desta autarquia ao Banco Bradesco SA, conforme cláusula 5.1 do edital do Pregão Eletrônico 018/2025, Processo nº 1.106/2025 e Contrato nº PRE/004/2025, no fundo de investimentos CAIXA BRASIL RF REF DI LP, CNPJ: 03.737.206/0001-97, até nova discussão e deliberação pelo Comitê de Investimentos.

Reunião ordinária do dia 10 de março de 2025:

- 1) Aprovação da ata nº 230 de 27/01/2025;
- 2) Atendimento do Sr. Marcos Almeida da LDB Consultoria;
- 3) Atendimento dos profissionais do Banco Bradesco SA;
- 4) Análise dos relatórios trimestrais referentes ao 4º tri/2024 dos FIPs Kinea IV e Kinea V;

Reunião ordinária do dia 24 de março de 2025:

- 1) Aprovação das informações sobre Investimentos do mês 02/2025, com emissão de parecer favorável;
- 2) Manutenção da deliberação de 10/02/2025, pela alocação dos recursos do fundo BB PREV FLUXO RF SIMPLES FIC FI, CNPJ: 13.077.415/0001-05, no fundo CAIXA BRASIL RF REF DI LP, CNPJ: 03.737.206/0001-97, mantendo-se a decisão até nova deliberação;
- 3) Deliberação, por unanimidade, pela integralização para atendimento referente a 5ª chamada de capital do BTG PACTUAL ECONOMIA REAL II FIP MULTISTRATÉGIA, CNPJ: 44.172.951/0001-13, com recursos a serem resgatados do fundo CAIXA BRASIL RF Ref DI LP, CNPJ: 03.737.206/0001-97;
- 4) Abertura dos processos para análise de credenciamentos dos fundos BB PREV RF REFERENCIADO DI LP PERFIL FIC DE FI, CNPJ: 13.077.418/0001-49 e ITAÚ INSTITUCIONAL RF REFERENCIADO DI FIF RESP LIMITADA, CNPJ: 00.832.435/0001-00.

Reunião ordinária do dia 07 de abril de 2025:

- 1) Aprovação das atas nº 232 de 10/02/2025 e nº 233 de 24/02/2025;
- 2) Aprovação da atualização dos credenciamentos da gestora Pátria Investimentos Ltda, CNPJ: 12.461.756/0001-17 e fundo PÁTRIA PRIVATE EQUITY VII ADVISORY FIP MULTISTRATÉGIA, CNPJ nº 43.120.902/0001-74;
- 3) Aprovação dos credenciamentos dos fundos BB PREVIDENCIÁRIO RF REFERENCIADO DI LP PERFIL FIC FI, CNPJ: 13.077.418/0001-49 e ITAÚ INSTITUCIONAL RF REFERENCIADO DI FIF RESP LIMITADA, CNPJ: 00.832.435/0001-00;
- 4) Aplicação dos recursos previdenciários recebidos no Banco do Brasil e disponibilizados no fundo de fluxo automático BB PREV FLUXO RF SIMPLES FIC FI (CNPJ:

- 13.077.415/0001-05) no fundo BB PREVIDENCIÁRIO RF REFERENCIADO DI LP PERFIL FIC FI, CNPJ: 13.077.418/0001-49, mantendo-se a decisão até nova deliberação;
- 5) Análise do Relatório do 4º trimestre/2024 dos FIPs BTG Economia Real II e BTG Infraestrutura III;
- 6) Deliberação pela integralização para atendimento referente a 6ª chamada de capital do BTG PACTUAL ECONOMIA REAL II FIP MULTIESTRATÉGIA, CNPJ: 44.172.951/0001-13, com recursos a serem resgatados do fundo CAIXA BRASIL RF Ref DI LP, CNPJ: 03.737.206/0001-97;
- 7) Deliberação pela integralização para atendimento referente a 7ª chamada de capital do PÁTRIA PRIVATE EQUITY VII ADVISORY FUNDO DE INVESTIMENTO EM PARTICIPAÇÕES MULTIESTRATÉGIA – Classe C, CNPJ/ME: 43.120.902/0001-74, com recursos a serem resgatados do fundo CAIXA BRASIL RF Ref DI LP, CNPJ: 03.737.206/0001-97;
- 8) Recebimento do estudo de ALM 2025 com verificação preliminar do resultado;
- 9) Considerando o cenário macroeconômico atual e seguindo indicação do estudo de ALM, mantendo-se os limites previstos na Política de Investimentos e Riscos, deliberaram pela compra de títulos públicos federais, NTN-B, com marcação na curva, com taxa acima de IPCA+7%a.a, com recursos a serem resgatados do fundo Bradesco FI RF Referenciado DI Premium, CNPJ: 03.399.411/0001-90, nos seguintes vértices e valores:
- i) R\$ 6 milhões em NTN-B 2040
 - ii) R\$ 4 milhões em NTN-B 2045
 - iii) R\$ 10,5 milhões em NTN-B 2050
- Obs.: poderão ser utilizados recursos do fundo CAIXA BRASIL RF Ref DI LP, CNPJ: 03.737.206/0001-97 para liquidação da aquisição em caso de algum impedimento operacional com o resgate do Bradesco DI Premium.
- 10) Aprovação de resposta sobre o “RELATÓRIO DA AVALIAÇÃO FINANCEIRA E ATUARIAL DA RIOPRETOPREV”.

Reunião ordinária do dia 22 de abril de 2025:

- 1) Aprovação das atas nº 234 de 10/03/2025, nº 235 de 24/03/2025 e nº 236 de 07/04/2025;
- 2) Aprovação da atualização do credenciamento do fundo BTG PACTUAL INFRAESTRUTURA III FEEDER FUNDO DE INVESTIMENTO EM PARTICIPAÇÕES MULTIESTRATÉGIA, CNPJ nº 49.430.776/0001-30;
- 3) Aprovação das informações sobre Investimentos do mês 03/2025, com emissão de parecer favorável;
- 4) Como contingenciamento da Política de Riscos em relação ao VaR do fundo MS GLOBAL OPPORTUNITIES ADVISORY FIC FIA IE, deliberaram pela manutenção dos recursos alocados no fundo, com acompanhamento da evolução do indicador de risco pelos próximos meses, para verificar se retorna a patamares estabelecidos nos limites da Política de Risco;
- 5) Considerando o cenário macroeconômico atual e seguindo indicação do estudo de ALM, mantendo-se os limites previstos na Política de Investimentos e Riscos, deliberaram pela compra de R\$ 10 milhões em títulos públicos federais, NTN-B com vencimento em 2060, com marcação na curva, com taxa acima de IPCA+7%a.a, com

RIOPRETOPREV – Regime Próprio de Previdência Social do Município de São José do Rio Preto

Rua General Glicério, 3553 – Centro - CEP 15015-400 - São José do Rio Preto – SP

Telefones (17) 3222 7445 - riopretoprev@riopreto.sp.gov.br - www.riopreto.sp.gov.br

recursos a serem resgatados do fundo CAIXA BRASIL RF Ref DI LP, CNPJ: 03.737.206/0001-97;

- 6) Análise dos Relatórios do 4º trimestre/2024 dos FIPs Pátria VII e VCP IV;
- 7) Deliberação pela participação dos membros Adriano Antonio Pazianoto, Mário José Piccarelli de Castro e Wilclem de Lazari Araujo no evento 2º Annual Meeting RPPS promovido pela Vinci Compass entre os dias 19 e 21 de maio de 2025 em Atibaia;

Reunião extraordinária do dia 28 de abril de 2025:

- 1) Deliberação, por unanimidade, pela utilização do saldo disponível na conta corrente de recursos previdenciários da Caixa Econômica Federal, caso disponíveis na data de integralização e, complementarmente se necessário, pelo resgate de recursos do fundo CAIXA BRASIL RF REF DI LP, CNPJ: 03.737.206/0001-97, para integralização referente a nona chamada de capital do KINEA PRIVATE EQUITY V FEEDER INSTITUC I FIP MULTI, CNPJ 41.745.796/0001-99;
- 2) Ciência da resposta do Banco do Brasil ao questionamento sobre o desempenho do fundo BB Ações Alocação FIA;
- 3) Aprovação da ata nº 238 da presente reunião.

Reunião extraordinária do dia 06 de maio de 2025:

- 1) Deliberação, por unanimidade, favoravelmente pela renovação do contrato de consultoria em investimentos com a LDB Consultoria Financeira Ltda, CNPJ: 26.341.935/0001-25, que vence em maio/2025, sugerindo o encaminhamento da decisão para referendo pelo Conselho Municipal de Previdência;
- 2) Aprovação, por unanimidade, do Relatório Trimestral dos Investimentos - 1º trimestre/2025;
- 3) Deliberação pela realização de reunião extraordinária no dia 07/05/2025 para atendimento ao Banco do Brasil para discussão sobre o fundo BB Ações Alocação FIA;
- 4) Aprovação da ata nº 239 da presente reunião.

Reunião extraordinária do dia 07 de maio de 2025:

- 1) Atendimento dos profissionais do Banco do Brasil SA;
- 2) Considerando o histórico de alocações e desempenho do fundo BB AÇÕES ALOCAÇÃO FIA, CNPJ: 18.270.783/0001-99, o cenário macroeconômico atual e seguindo indicação do estudo de ALM, mantendo-se os limites previstos na Política de Investimentos e Riscos, deliberaram:
 - i) pelo resgate total do fundo BB AÇÕES ALOCAÇÃO FIA, CNPJ: 18.270.783/0001-99 (cerca R\$ 8,6mi);

- ii) pela realocação dos recursos em títulos públicos federais, NTN-B com vencimento em 2060, com marcação na curva, com taxa acima de IPCA+7%a.a.;
- iii) pela utilização do fundo CAIXA BRASIL RF Ref DI LP, CNPJ: 03.737.206/0001-97, para aplicações/resgates necessários para operacionalização da movimentação.

Reunião ordinária do dia 12 de maio de 2025:

- 1) Aprovação da ata nº 237 de 22/04/2025;
- 2) Atendimento do Sr. Marcos Almeida da LDB Consultoria;
- 3) Atendimento do Sr. Bruno Cipolla da Franklin Templeton;
- 4) Alocação dos recursos a serem recebidos de cupom de NTN-B, vencimento ímpar, previsto para o dia 15/05/2025, no fundo CAIXA BRASIL RF Ref DI LP, CNPJ: 03.737.206/0001-97, para discussão na próxima reunião.

Reunião ordinária do dia 26 de maio de 2025:

- 1) Aprovação, por unanimidade, das atas nº 240 de 07/05/2025 e nº 241 de 12/05/2025;
- 2) Aprovação, por unanimidade, das informações sobre Investimentos do mês 04/2025, com emissão de parecer favorável;
- 3) Ciência e ratificação, por unanimidade, da decisão sobre a alocação da devolução da integralização da 6ª chamada de capital do FIP BTG PACTUAL ECONOMIA REAL II FIP MULTISTRATÉGIA, CNPJ: 44.172.951/0001-13, no fundo CAIXA BRASIL RF Ref DI LP, CNPJ: 03.737.206/0001-97, realizada em 22/05/2025;
- 4) Deliberação, por unanimidade, pela integralização de recursos referentes a 3ª chamada de capital do VINCI CAP PARTNERS IV FEEDER B FIPM, CNPJ: 42.847.134/0001-92, no valor de R\$ 416.500,00, com resgate de recursos do fundo CAIXA BRASIL RF REF DI LP, CNPJ: 03.737.206/0001-97;
- 5) Deliberação, por unanimidade, pela integralização de recursos referentes a 10ª chamada de capital do FIP KINEA PRIVATE EQUITY V FEEDER INSTITUC I FIP MULTI, CNPJ: 41.745.796/0001-99, no valor de R\$ 474.014,14, com resgate de recursos do fundo CAIXA BRASIL RF REF DI LP, CNPJ: 03.737.206/0001-97;
- 6) Com base nos documentos apresentados em reunião anterior, revogação da decisão de 11/11/2024 sobre a suspensão de novos investimentos nos fundos distribuídos pela empresa Empire Capital Assessoria de Investimentos LTDA;
- 7) Indicação dos membros Mário José Piccarelli de Castro e Wilclem de Lazari Araújo para participação em evento XP Expert que acontecerá em julho/2025, bem como para realização de diligências presenciais a instituições financeiras que ocorrerão na mesma semana;
- 8) Atendimento do Srs. Rodrigo Guide da XP Investimentos, Thiago A. Cavalcante da Morgan Stanley e dos profissionais da Kinitro Capital;
- 9) Alteração de data da próxima reunião ordinária do Comitê de Investimentos para 06/06/2025, preferencialmente pela manhã.

Reunião ordinária do dia 06 de junho de 2025:

- 1) Aprovação da ata nº 242 de 26/05/2025;
- 2) Atendimento do Sr. Marcos Almeida da LDB Consultoria;
- 3) Atendimento de Isadora Ghannam e Fernanda Fiorelli para apresentação do Atlas Sistema para RPPS;
- 4) Aprovação da atualização dos credenciamentos dos fundos: CAIXA BRASIL DISPONIBILIDADES FIC DE CLASSE DE FIF RENDA FIXA SIMPLES - RESPONSABILIDADE LIMITADA, CNPJ nº 14.508.643/0001-55; BB PREV RF IRF-M TP FIF RESP LIMITADA, CNPJ: 07.111.384/0001-69; CAIXA BRASIL IRF-M TP FIF RF LP – RESP LIMITADA, CNPJ: 14.508.605/0001-00; CAIXA BRASIL IMA-B TP FIF RF LP – RESP LIMITADA, CNPJ: 10.740.658/0001-93; CAIXA BRASIL IMA-B 5+ TP FIF RF LP – RESP LIMITADA, CNPJ: 10.577.503/0001-88;
- 5) Análise dos relatórios do 1º trimestre/2025 dos FIPs BTG Pactual Economia Real II, BTG Pactual Infraestrutura III, Kinea IV, Kinea V e VCP IV
- 6) Deliberação favorável do Comitê de Investimentos pela necessidade da manutenção do serviço de Custódia de Título e pela renovação com a atual contratada, XP Investimentos, observados os demais requisitos legais.

Reunião ordinária do dia 23 de junho de 2025:

- 1) Aprovação, por unanimidade, das informações sobre Investimentos do mês 05/2025, com emissão de parecer favorável;
- 2) Aprovação, por unanimidade, de sugestão de Alteração da Política de Investimentos 2025 com encaminhamento para aprovação do Conselho Municipal de Previdência.

ATIVIDADES INSTITUCIONAIS

DOS ATOS DE GESTÃO DE PESSOAL

Em relação aos atos de gestão de pessoal, cumpre informar que, no período, foram nomeados servidores aprovados em concurso público para ocupar cargo de provimento efetivo.

Abaixo, estão discriminadas as portarias produzidas no ano de 2025:

PORTARIA	DESCRIÇÃO
616	NOMEIA, o servidor de carreira WILCLEM DE LAZARI ARAUJO, ocupante do cargo efetivo de advogado, para exercer o Cargo de provimento em comissão de DIRETOR TÉCNICO, criado através da Lei Complementar nº 382/13, com redação dada pela Lei Complementar nº 566/2018, cargo componente da diretoria colegiada da Autarquia, com mandato de 02 (dois) anos, conforme Lei Complementar 695/2022, com remuneração equivalente a 80% do valor do subsídio fixado para o Diretor Superintendente, retroagindo os efeitos a partir 01 de janeiro de 2025.
617	NOMEIA, o servidor de carreira ADRIANO ANTONIO PAZIANOTO, ocupante do cargo efetivo de agente previdenciário, para exercer o Cargo de provimento em comissão de DIRETOR EXECUTIVO, criado através da Lei Complementar nº 382/13, com redação dada pela Lei Complementar nº 566/2018, cargo componente da diretoria colegiada da Autarquia, com mandato de 02 (dois) anos, conforme Lei Complementar 695/2022, com remuneração equivalente a 80% do valor do subsídio fixado para o Diretor Superintendente, retroagindo os efeitos a partir 01 de

RIOPRETOPREV – Regime Próprio de Previdência Social do Município de São José do Rio Preto

Rua General Glicério, 3553 – Centro - CEP 15015-400 - São José do Rio Preto – SP
Telefones (17) 3222 7445 - riopretoprev@riopreto.sp.gov.br - www.riopreto.sp.gov.br

618	janeiro de 2025. NOMEIA a servidora PATRICIA NATO TONINATO BARTOLOMEI, titular de cargo efetivo municipal de Agente Administrativo, cedida a esta Autarquia por meio do 2º Termo Aditivo ao Convênio RPP nº 02/2020, para exercer o Cargo de Provimento em Comissão de Chefe de Divisão da Gestão de Recursos e Apoio ao Comitê de Investimentos, criado pela Lei Complementar Municipal nº 566/18, artigo 16, fazendo jus à retribuição remuneratória correspondente, retroagindo os efeitos a partir 01 de janeiro de 2025.
619	DESIGNA a servidora MARA RÚBIA SANTOS para exercer a Função de Gerente da Gestão de Receitas e Fluxo Financeiro, da Coordenadoria da Gestão de Custeio e Investimentos, criada pelo art. 3º da Lei Complementar 382/2013, com redação dada pela Lei Complementar nº 566/2018, com remuneração equivalente a FG 101-2, retroagindo os efeitos a partir 01 de janeiro de 2025.
620	NOMEIA, a servidora de carreira LUDMILA ANDRADE SERNAGIOTTO DE SOUZA para exercer o Cargo em Comissão na Entidade de Previdência RIOPRETOPREV – COORDENADORA ADMINISTRATIVA, criado através da Lei Complementar nº 382/13, com redação dada pela Lei Complementar nº 566/2018, com remuneração equivalente a CD 101.2, retroagindo os efeitos a partir 01 de janeiro de 2025.
621	NOMEIA o servidor de carreira RAFAEL HENRIQUE LOPES PEREIRA, titular de cargo efetivo municipal de Agente Administrativo, cedido a esta Autarquia por meio do 1º Termo Aditivo ao Convênio RPP nº 02/2020, para exercer o Cargo de Provimento em Comissão na Entidade de Previdência RIOPRETOPREV de COORDENADOR DA GESTÃO DE BENEFÍCIOS, criado através da Lei Complementar nº 382/13, com redação dada pela Lei Complementar nº 566/2018, com remuneração equivalente a CD 101.2, retroagindo os efeitos a partir 01 de janeiro de 2025.
622	DESIGNA, o servidor RAFAEL HENRIQUE LOPES PEREIRA, para exercer a atividade especial de PRESIDENTE da Seção de Controle Interno e Ouvidoria, com fulcro no § 1º, do art. 11 da Lei Complementar nº 382/13, com redação dada pela Lei Complementar nº 566/2018 e Lei Complementar nº 695/22, retroagindo os efeitos a partir 01 de janeiro de 2025.
623	DESIGNA, a servidora IZABEL CRISTINA PIRES BORELLI, para exercer a Função Assistente Técnico, da Coordenadoria da Gestão de Benefícios, criada pelo art. 3º, da Lei Complementar 382/2013, com redação dada pela Lei Complementar nº 566/2018 e ainda com fulcro no §1º e 2º do art. 3º da Instrução Normativa nº 77, de 24 de novembro de 2023, com remuneração equivalente a FG 101-2, retroagindo os efeitos a partir 01 de janeiro de 2025.
624	DESIGNA, a servidora ADRIANA SANCHEZ DE BRITTO, para exercer a Função de Gerente de Atendimento, Análise e Concessão de Benefícios, da Coordenadoria da Gestão de Benefícios, criada pelo art. 3º, da Lei Complementar 382/2013, com redação dada pela Lei Complementar nº 566/2018, com remuneração equivalente a FG 101-2, retroagindo os efeitos a partir 01 de janeiro de 2025.
625	DESIGNA a servidora ANA CRISTINA ALVES DE PAULA BARRETO para exercer a Função de Assistente Técnico da Coordenadoria Administrativa, criada pelo art. 3º, da Lei Complementar 382/2013, com redação dada pela Lei Complementar nº 566/2018, com remuneração equivalente a FG 101-2, retroagindo os efeitos a partir 01 de janeiro de 2025.
626	DESIGNA, a servidora CAMILA CAMINHA CARO para exercer a Função de Gerente de Perícias e Acompanhamento Técnico, da Coordenadoria da Gestão de Benefícios, criada pelo art. 3º da Lei Complementar 382/2013, com redação dada pela Lei Complementar nº 566/2018, com remuneração equivalente a FG 101-2, retroagindo os efeitos a partir 01 de janeiro de 2025.
627	NOMEIA o servidor de carreira HÉLIO ANTUNES RODRIGUES para exercer o Cargo em Comissão na Entidade de Previdência RIOPRETOPREV – COORDENADOR DA GESTÃO DE CUSTEIO E INVESTIMENTO, criado através da Lei Complementar nº 382/13, com redação dada pela Lei Complementar nº 566/2018, com remuneração equivalente a CD 101.3, retroagindo os efeitos desta a partir de 01 de janeiro de 2025.
628	DESIGNA, a servidora VANESSA LAGO MARTINS, para exercer a Função de Gerente da Gestão Orçamentária e Contábil, da Coordenadoria da Gestão de Custeio e Investimentos, criada pelo art. 3º, da Lei Complementar 382/2013, com redação dada pela Lei Complementar nº 566/2018, com remuneração equivalente a FG 101-4, retroagindo os efeitos a partir 01 de janeiro de 2025.
629	DESIGNA, a servidora DEIZE FERNANDA FELETTO DE AZEVEDO, da Função de Gerente de Pagamento de Benefícios Previdenciários, da Coordenadoria Administrativa, criada pelo art. 3º, da Lei Complementar 382/2013, com redação dada pela Lei Complementar nº 566/2018, com remuneração equivalente a FG 101-2 retroagindo os efeitos a partir 01 de janeiro de 2025.
630	DESIGNA, o servidor FABIANO HERNANDES DE ASSIS, para exercer a Função de Gerente de Cadastro e Sistemas de Informação, da Coordenadoria Administrativa, criada pelo art. 3º, da Lei Complementar 382/2013, com redação dada pela Lei Complementar nº 566/2018, com remuneração equivalente a FG 101-2, retroagindo os efeitos a partir 01 de janeiro de 2025.
631	DESIGNA a servidora LUDMILA ANDRADE SERNAGIOTTO DE SOUZA, titular de cargo efetivo de Agente Previdenciário, para exercer a atividade especial de PRESIDENTE da Comissão de Licitações da RIOPRETOPREV, e os servidores BRUNO SANTANA COSTA e MÁRIO JOSÉ PICCARELLI DE CASTRO nas funções de MEMBROS, com fulcro na alínea “b” do §1º, do art. 11 da Lei Complementar nº 382/2013, com redação dada pela Lei Complementar nº 566/2018 e Lei Complementar nº 695/2022, fazendo jus à retribuição remuneratória correspondente
632	É DESIGNADA a servidora TATIANA MARIA SANT ANA LOPES para substituir a servidora CAMILA CAMINHA CARO, para ocupar a Função de Gerente de Perícias e Acompanhamento Técnico, da Coordenadoria da Gestão de Benefícios, do dia 20/01/2025 a 03/02/2025, período em que a servidora estará em gozo de saldo de férias, nos termos do artigo 68 da Lei Complementar nº 05/1990
633	NOMEIA, à vista da classificação obtida no Concurso Público nº 01/2019, edital nº 06/2019, para ocupar, em estágio probatório, o cargo de provimento efetivo de AGENTE PREVIDENCIÁRIO, criado pela Lei Complementar n.º 695, de 26 de outubro de 2022, surtindo os efeitos desta a partir 24 de fevereiro de 2025: KARINA OCCASO BERNARDO
634	É DESIGNADA a servidora MAYSA DOS REIS SOUZA para substituir a servidora MARA RÚBIA SANTOS, para ocupar a Função de Gerente da Gestão de Receitas e Fluxo Financeiro, da Coordenadoria da Gestão de Benefícios, de

RIOPRETOPREV – Regime Próprio de Previdência Social do Município de São José do Rio Preto

Rua General Glicério, 3553 – Centro - CEP 15015-400 - São José do Rio Preto – SP

Telefones (17) 3222 7445 - riopretoprev@riopreto.sp.gov.br - www.riopreto.sp.gov.br

	12/03/2025 a 18/03/2025, período em que a servidora estará em gozo de férias, nos termos do artigo 68 da Lei Complementar nº 05/1990.
635	EXONERA, a pedido, KARINA OCCASO BERNARDO, do Cargo de provimento efetivo de Agente Previdenciário, criado pela Lei Complementar nº 382, de 18 de abril de 2013, nomeado pela Portaria nº 633, de 24 de fevereiro de 2025, surtindo os efeitos a partir de 02 de abril de 2025. (Proc. Administrativo 1520.00770/2025.71).
636	É DESIGNADO a servidora PATRICIA NATO TONINATO BARTOLOMEI para substituir o servidor Hélio Antunes Rodrigues, para ocupar o cargo em Comissão – COORDENADORA DA GESTÃO DE CUSTEIO E INVESTIMENTO, a partir de 08/04/2025, período em que o servidor estará afastado e em gozo de licença prêmio, nos termos do artigo 68 da Lei Complementar nº 05/1990. (Proc. Administrativo 1520.00801/2025.41)
637	É DESIGNADA a servidora ADRIANA SANCHEZ DE BRITTO para substituir o servidor Rafael Henrique Lopes Pereira para ocupar o cargo em Comissão – COORDENADORA DE GESTÃO DE BENEFÍCIOS a partir de 22/04/25, durante o período em que o servidor estará em gozo de licença-prêmio, nos termos do artigo 68 da Lei Complementar nº 05/1990. (Proc. Administrativo 1520.00805/2025.43)
638	É DESIGNADA a servidora IZABEL CRISTINA PIRES BORELLI para substituir o servidor Rafael Henrique Lopes Pereira para exercer a atividade especial de PRESIDENTE da Seção de Controle Interno e Ouvidoria a partir de 22/04/25, durante o período em que o servidor estará em gozo de licença-prêmio, nos termos do artigo 68 da Lei Complementar nº 05/1990. (Proc. Administrativo 1520.00884/2025.38)
639	É DESIGNADO o servidor MÁRIO JOSÉ PICCARELLI DE CASTRO para substituir o Diretor ADRIANO ANTONIO PAZIANOTO, para ocupar o cargo em Comissão de DIRETOR EXECUTIVO, de 22/04/2025 à 29/04/2025, período em que o Diretor estiver afastado e em gozo de licença prêmio, nos termos do artigo 68 da Lei Complementar nº 05/1990. (Proc. Administrativo 1520.00916/2025.61)
640	É DESIGNADA a servidora LUCIMARA APARECIDA FAUSTINO CUSTODIO para substituir a servidora CAMILA CAMINHA CARO, para ocupar a Função de Gerente de Perícias e Acompanhamento Técnico, da Coordenadoria da Gestão de Benefícios, do dia 05/05/2025 a 19/05/2025, período em que a servidora estará em gozo das férias, nos termos do artigo 68 da Lei Complementar nº 05/1990. (Proc. Administrativo 1520.00986/2025.27)
641	É DESIGNADO o servidor FABIANO HERNANDES DE ASSIS para substituir a servidora Ludmila Andrade Sernagiotto de Souza, para ocupar o cargo em Comissão – COORDENADOR ADMINISTRATIVO, a partir de 05/05/2025, período em que a servidora estará em gozo de férias, nos termos do artigo 68 da Lei Complementar nº 05/1990, com redação dada pela Lei Complementar nº 346/2011. (Proc. Administrativo 1520.00993/2025.36).
642	É DESIGNADO o servidor MÁRIO JOSÉ PICCARELLI DE CASTRO para substituir a servidora Ludmila Andrade Sernagiotto de Souza, para exercer a atividade especial de Presidente da Comissão de Licitação, a partir de 05/05/2025, período em que a servidora estará em gozo de férias, nos termos do artigo 68 da Lei Complementar nº 05/1990, com redação dada pela Lei Complementar nº 346/2011. (Proc. Administrativo 1520.00994/2025.45)
643	É DESIGNADA a servidora MAYSA DOS REIS SOUZA para substituir a servidora ADRIANA SANCHEZ DE BRITTO, para ocupar a Função de Gerente de Atendimento, Análise e Concessão de Benefícios, da Coordenadoria da Gestão de Benefícios, de 19/05/2025 a 28/05/2025, período em que a servidora estará em gozo de férias, nos termos do artigo 68 da Lei Complementar nº 05/1990. (Proc. Administrativo 1520.01.141/2025.22)
644	A convocação de audiência pública presencial com o objetivo de apresentar e debater o Relatório de Gestão Corporativa, o resultado da Política de Investimento e a Avaliação Atuarial da RIOPRETOPREV, todos referentes ao exercício de 2024 (processo administrativo nº 1511.01.252/2025.53).
645	NOMEIA, à vista da classificação obtida no Concurso Público nº 01/2019, Edital nº 06/2019, para ocupar, em estágio probatório, o cargo de provimento efetivo de AGENTE PREVIDENCIÁRIO, criado pela Lei Complementar n.º 695, de 26 de outubro de 2022, surtindo os efeitos desta a partir 03 de junho de 2025: ANA PAULA ROCHA FIGUEIREDO Art. 2º - Esta Portaria entra em vigor na data de sua publicação, retroagindo seus efeitos a 03 de junho de 2025 (Processo Administrativo 1511.01.266/2025.41).

Segue, abaixo, o quadro de pessoal em 30/06/2025:

DENOMINAÇÃO	QUANTIDADE DE CARGOS/EMPREGOS FORMA DE PROVIMENTO			QUANTITATIVOS	
	A	B	TOTAL	PROVIDOS	VAGOS
Ag. Previdenciário	12	00	12	12 (02 exercendo cargo em comissão)	00
Analista Contábil	02	00	02	02 (01 Exercendo cargo em comissão)	00
Diretor Superintendência	00	01	01	01	00
Diretor Técnico	00	01	01	01	00
Diretor Executivo	00	01	01	01	00
Chefe da Coordenadoria Administrativa	00	01	01	01	00
Chefe da Coordenadoria da Gestão de Custeio e Investimentos	00	01	01	01	00
Chefe da Coordenadoria de Gestão de Benefícios	00	01	01	01	00

RIOPRETOPREV – Regime Próprio de Previdência Social do Município de São José do Rio Preto

Rua General Glicério, 3553 – Centro - CEP 15015-400 - São José do Rio Preto – SP
Telefones (17) 3222 7445 - riopretoprev@riopreto.sp.gov.br - www.riopreto.sp.gov.br

Gestor de Recursos e Apoio ao Comitê de Investimentos	00	01	01	01	00
Analista Previdenciário – Serviço Social	01	00	01	01	00
Analista Previdenciário – Psicologia	01	00	01	01	00
Analista Previdenciário – T. Ocupacional	01	00	01	01	00
Analista Previdenciário – T.I.e Comunicação	01	00	01	00	01
Advogado	02	00	02	02 (01 exercendo cargo em comissão)	00
TOTAL	20	07	27	27	01

LEGENDA:

FORMA DE PROVIMENTO (indicar o total de cargos criados)

A - Quadro permanente (indicar o total de cargos existentes)

B – Cargos em comissão

Conclusões acerca dos atos de pessoal:

1. Verificamos, portanto, que no período de 01/01/2025 a 30/06/2025 houve contratação de um servidor por concurso público;
2. No período não houve contratação de pessoal por período determinado;
3. A entidade mantém atualizados os registros de movimentação de pessoal sistema SISCAA WEB do Tribunal de Contas;
4. A entidade mantém programa de treinamento dos seus servidores, sendo que contratou a empresa ABCPREV – Gestão e Formação Previdenciária – para treinamentos específicos para obtenção da certificação Pró-Gestão RPPS, conforme prescrito no manual. Também propicia a participação dos servidores em seminários, congressos e demais eventos relacionados a gestão previdenciária.

5. Em relação a existência de cargos em comissão, a Lei Complementar nº 566/2018 reestruturou a entidade de previdência municipal, passando a contar com o seguinte organograma:

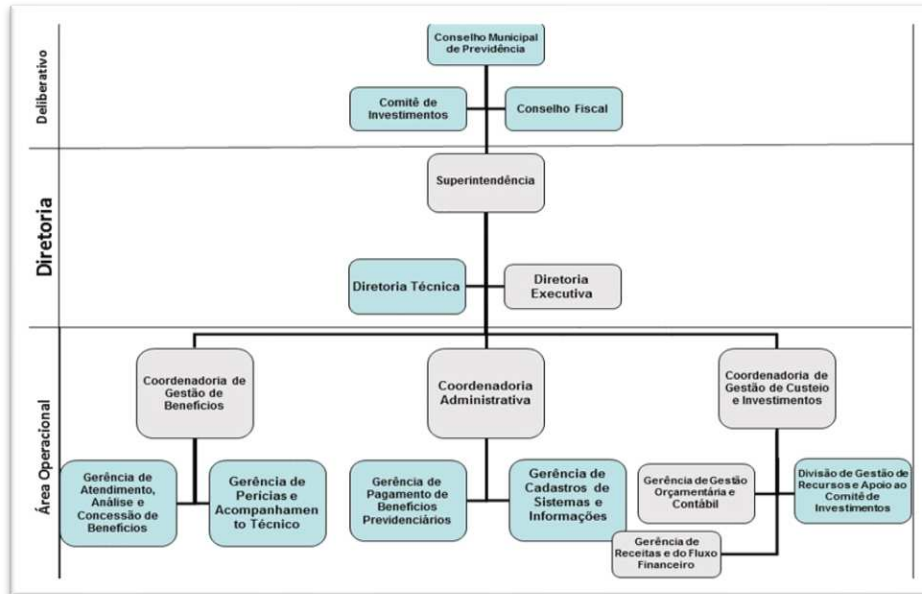

6. Tal organograma permite a aplicação das regras de alçada decisória e segregação de atividades previstas no manual do Pró-Gestão RPPS.

7. Com a publicação da Lei Complementar nº 566/2018, a entidade passou a contar com 7 cargos em comissão, sendo que 4 (quatro) somente podem ser ocupados por servidores de carreira do município. Todos os cargos exigem que o servidor tenha formação superior completa. Por fim, cumpre salientar que os cargos se destinam, exclusivamente, as atividades de direção e chefia, conforme notamos nas atribuições estabelecidas em lei.

8. Por fim, cumpre salientar que os cargos em comissão correspondem a 30% dos cargos públicos previstos na entidade.

9. Verifica-se que os servidores ocupantes de cargo em comissão não recebem horas-extras, podendo somente, se autorizado pela chefia imediata, compensar horas trabalhadas além da jornada estabelecida na legislação.

10. As faltas aos serviços são registradas no prontuário do servidor, sendo que a entidade utiliza-se de sistema eletrônico para o registro do ponto.

DAS COMPRAS, LICITAÇÕES E DOS CONTRATOS

DAS LICITAÇÕES/CERTAMES REALIZADOS NO ANO DE 2025

Seguem discriminados abaixo os processos licitatórios para aquisição de produtos ou serviços realizados no ano de 2025:

MODALIDADE	OBJETO	EMPRESA/CONTRATADO	DATA	CONTRATO	VALOR GLOBAL/ ESTIMADO
Dispensa por valor	Contratação de empresa para prestação de Serviços Técnicos Especializados de Auditoria Contábil (presencial), compreendendo o período a ser auditado de 01/01/2024 até 31/12/2024 (Exercício de 2024), em conformidade com a legislação vigente e os princípios contábeis e normas de auditoria, conforme regulamentação exarada pelo Conselho Federal de Contabilidade (CFC)	STAFF AUDITORIA & ASSESSORIA S/S	09/01/2025	01/2025	R\$ 17.000,00
Dispensa por valor	Aquisição de passagens aéreas para participação de representantes da Equipe Multidisciplinar no 3º Congresso Nacional de Conselheiros Previdenciários e Gestores Públicos e participação no 7º Prêmio Nacional de Inovação, promovido pela ANEPREM – Associação Nacional de Entidades de Previdência Municipal, que ocorrerá no Rio de Janeiro/RJ, de 19 a 21/02/2025.	FLY GATES VIAGENS LTDA	17/02/2025	103/2025	R\$ 6.000,00

Dispensa por valor	Aquisição de passagens aéreas para participação de membro do Comitê de Investimentos no 7º Congresso Brasileiro de Investimentos ABIPEM, que ocorrerá na cidade de Florianópolis/SC, no período de 12 a 14/03/2025.	FLY GATES VIAGENS LTDA	24/02/2025	104/2025	R\$	4.849,98
Dispensa por valor	Aquisição de materiais de limpeza para suprir a demanda, bem como a reposição dos produtos junto ao estoque do almoxarifado da Autarquia	GL GIARDINI LIMPEZAS LTDA	17/04/2025	153/2025	R\$	9.980,00
Dispensa por valor	Aquisição de microcomputadores, monitores de vídeo, nobreaks e licenças de sistema operacional para suprir a falta destes equipamentos	UMICRO COMERCIO E SERVICOS LTDA	21/05/2025	169/2025	R\$	20.950,00
		LEC COMERCIO DE PRODUTOS DE INFORMATICA LTDA ME	20/05/2025	167/2025	R\$	18.720,00
		POR DO SOL ENERGIA SOLAR COM. MAQ. EQUIP. E LOCAÇÃO LTDA	20/05/2025	170/2025	R\$	2.450,00
		HIGH LEVEL COMERCIAL LTDA (1707790 - LUCAS FERREIRA LOPES)	20/05/2025	168/2025	R\$	3.500,00
Dispensa por valor	Aquisição de materiais de escritório para suprir a demanda, bem como a reposição dos itens junto ao estoque do almoxarifado da Autarquia	SOUZA & FURLANETO RIO PRETO LTDA	06/05/2025	156/2025	R\$	7.431,00

Dispensa por valor	Aquisição de passagens aéreas para participação de servidores 58º Congresso Nacional da ABIPEM (Associação Brasileira de Instituições de Previdência Estaduais e Municipais), que será realizado na cidade de Foz do Iguaçu – PR, no período de 25 a 27 de junho de 2025	49.095.793 BEATRIZ FAVERO THOMAZ	03/06/2025	176/2025	R\$ 7.999,98
Dispensa por valor	Aquisição de passagens aéreas para São Paulo/SP, para possibilitar que os membros do Comitê de Investimentos efetuem diligência em algumas gestoras e participem de eventos sobre investimentos	FLY GATES VIAGENS LTDA	04/06/2025	178/2025	1.570,00

CONTRATOS ADITADOS NO ANO DE 2025

Seguem, na tabela abaixo, os contratos aditados no ano de 2025:

MODALIDADE	OBJETO	EMPRESA/CONTRATADO	DATA	VALOR GLOBAL/ESTIMADO
Cotação/Dispensa	Contratação de agente de integração, destinado à Cooperação Recíproca entre as partes para o desenvolvimento de atividades para promoção da integração ao mercado de trabalho, de acordo com a Constituição Federal (Art. 203, Inciso III e Art. 214, Inciso IV), através da	CENTRO DE INTEGRAÇÃO EMPRESA ESCOLA – CIEE	28/01/2025	R\$ 10.604,40

RIOPRETOPREV – Regime Próprio de Previdência Social do Município de São José do Rio Preto

Rua General Glicério, 3553 – Centro - CEP 15015-400 - São José do Rio Preto – SP
Telefones (17) 3222 7445 - riopretoprev@riopreto.sp.gov.br - www.riopreto.sp.gov.br

	operacionalização de programas de Estágio de Estudantes por meio de pagamento de bolsas de estágio, nos termos do Termo de Referência.			
Cotação/Dispensa	Serviços de Manutenção Preventiva e Corretiva no Elevador instalado na sede da Autarquia (um elevador hidráulico de três paradas), dentro da melhor técnica e recomendação do fabricante.	D+C ELEVADORES LTDA.	30/01/2025	R\$ 3.408,00
Cotação/Dispensa	Contratação de sistema digital para licitações/contratos, já desenvolvido por empresa especializada (para atender à nova Lei), incluindo implantação, integração com os sistemas necessários (PNCP, Plataforma TransfereGov, sistema de gestão pública - atualmente, a Plataforma 1DOC), manutenção e suporte técnico, conforme as seguintes especificações descritas no termo de referência.	LICITAR DIGITAL SERVICOS EM TECNOLOGIA DA INFORMACAO LTDA.	31/01/2025	R\$ 26.400,00
Inexigibilidade	Credenciamento de méritos peritos para serviços técnicos de perícias em processos de	ROGERIO CRESPILO BOSCO	29/01/2025	R\$ 4.300,00

aposentadoria especial				
Cotação/Dispensa	Contratação de empresa para a prestação de serviços de Telefonia Fixa (linhas digitais) para a sede da Autarquia.	TELEFONICA BRASIL S/A.	14/03/2025	R\$ 7.032,01
Cotação/Dispensa	Contratação/Renovação do Seguro Predial da Sede da RioPretoPrev.	H J NOGUEIRA ADMINISTRAÇÃO E CORRETAGEM DE SEGUROS EIRELI.(SEGURADOR A PORTO SEGURO COMPANHIA DE SEGUROS GERAIS)	19/03/2025	R\$ 1.086,36
Cotação/Dispensa	Serviços Técnicos Contínuos Especializados em fornecimento de Sistema de Assinatura e Recorte Eletrônicos de Publicações Oficiais e integração de sistemas, conforme atividades descritas no TERMO DE REFERÊNCIA.	WEBJUR PROCESSAMENTO DE DADOS LTDA.	24/04/2025	R\$ 1.360,00
Dispensa	Contratação de empresa para a prestação de serviços técnicos contínuos especializados em Consultoria em Investimentos, nos termos definidos no Termo de Referência (Anexo I do contrato).	LDB CONSULTORIA FINANCEIRA LTDA. EPP.	13/05/2025	R\$ 25.327,20
Dispensa	Contratação de empresa para a prestação de Serviços Contínuos de prestação de Serviços Terceirizados de Limpeza e Conservação Predial	EMPRESA MUNICIPAL DE URBANISMO DE SÃO DO RIO PRETO – EMURB	30/06/2025	R\$ 59.488,62

Dispensa	Contratação de empresa para a prestação de Serviços Técnicos Contínuos de custódia de títulos públicos, sem administração de carteira, com possibilidade de custodiar inclusive títulos adquiridos em outra instituição, por empresa devidamente habilitada na CVM – Comissão de Valores Mobiliários.	XP INVESTIMENTOS CORRETORA DE CÂMBIO TÍTULOS E VALORES MOBILIÁRIOS S/A.	17/06/2022 5	R\$ 0,00
-----------------	---	--	-------------------------------	-----------------

ALTERAÇÕES LEGISLATIVAS

No ano de 2025 foram publicadas novas normas relativas ao Regime Próprio de Previdência Social do Município de São José do Rio Preto:

- ✓ **Lei Complementar nº 780, de 13 de junho de 2025:** Inclui o artigo “6º-A” junto à Lei Complementar Municipal nº 661, de 07 de julho de 2021, e dá outras providências.²¹
- ✓ **Lei nº 14.791, de 29 de maio de 2025:** dispõe sobre alteração orçamentária no âmbito da RIOPRETOPREV.²²
- ✓ **Decreto nº 20145, de 11 de abril de 2025:** Dispõe sobre a realização do recadastramento dos servidores ativos titulares de cargo efetivo do Município de São José do Rio Preto, bem como do recadastramento e da prova de vida dos aposentados e pensionistas da RIOPRETOPREV, em conformidade com o art. 16-A da Lei Complementar nº 139/2001, e dá outras providências.²³
- ✓ **Instrução Normativa nº 81, de 05 de maio de 2025:** Regulamenta os processos envolvendo pedidos de isenção de imposto de renda e análises médicas correlatas advogados de carreira da Autarquia.²⁴
- ✓ **Instrução Normativa nº 82, de 05 de maio de 2025:** Regulamenta os processos envolvendo pedidos de imunidade de contribuição previdenciária e análises médicas correlatas.²⁵
- ✓ **Instrução Normativa nº 83, de 05 de maio de 2025:** Regulamenta os procedimentos envolvendo apresentação de procurações e solicitações de descontos em

²¹ Acesso em:

https://novopainel.riopreto.sp.gov.br/uploads/lei_complementar_745_2025_4973c8559b.pdf

²² Acesso em: https://novopainel.riopreto.sp.gov.br/uploads/lei_14791_2025_fc5c655a0d.pdf

²³ Acesso em:

https://novopainel.riopreto.sp.gov.br/uploads/decreto_municipal_20145_2025_aeeb99bfd5.pdf

²⁴ Acesso em:

https://novopainel.riopreto.sp.gov.br/uploads/rpp_instrucao_normativa_81_2025_4907365fa6.pdf

²⁵ Acesso em:

https://novopainel.riopreto.sp.gov.br/uploads/rpp_instrucao_normativa_82_2025_8279be6d6f.pdf

folha de pagamento, com o fulcro de mitigar a existência de fraudes e apresentar segurança e confiança junto aos processos administrativos previdenciários;²⁶

✓ **Instrução Normativa nº 84, de 05 de maio de 2025:** Institui e regramento do Programa de Parcerias da RIOPRETOPREV.²⁷

VERIFICAÇÃO DO CUMPRIMENTO DE DECISÕES JUDICIAIS

No ano de 2025, a Diretoria Técnica da entidade, que tem a competência de representar a entidade perante o Poder Judiciário, contou com o seguinte quadro de pessoal:

Servidor	OAB	Cargo
Wilclem de Lazari Araújo	OAB/SP 333.181	Advogado (Diretor Técnico)
Bruno Santana Costa	OAB/SP 278.637	Advogado
Karla Gabrielle Viveiros Monteiro	-	Estagiária de Direito

Principais dados estatísticos no ano de 2025:

Tipo de Ação/Atividade	Quantidade
Internos Expedidos	62
Pareceres Jurídicos	166
Ofícios Expedidos	10
Novos Processos Judiciais	8
Processos Judiciais em andamento	310

MAPA ORÇAMENTÁRIO DE PRECATÓRIOS REFERENTE AO ANO DE 2025

Natureza	Num. ordem	Processo	Valor – R\$
Alimentar	1	0176835-89.2023.8.26.0500	229.163,63
Alimentar	2	0182426-32.2023.8.26.0500	28.661,89
Alimentar	3	0182472-21.2023.8.26.0500	35.129,40
Alimentar	4	0215924-22.2023.8.26.0500	191.802,85
Alimentar	5	0239671-98.2023.8.26.0500	67.768,48
Alimentar	6	0240780-50.2023.8.26.0500	340.825,49
Alimentar	7	0247773-12.2023.8.26.0500	249.742,34
Alimentar	8	0290333-66.2023.8.26.0500	39.676,56
Alimentar	9	0290334-51.2023.8.26.0500	61.346,77

²⁶ Acesso em:

https://novopainel.riopreto.sp.gov.br/uploads/rpp_instrucao_normativa_83_2025_391fdd934c.pdf

²⁷ Acesso em:

https://novopainel.riopreto.sp.gov.br/uploads/rpp_instrucao_normativa_84_2025_8d5c3f0a79.pdf

Alimentar	10	0291171-09.2023.8.26.0500	36.552,47
Alimentar	11	0291173-76.2023.8.26.0500	35.933,81
Alimentar	12	0291175-46.2023.8.26.0500	34.303,34
Alimentar	13	0297063-93.2023.8.26.0500	161.257,73
Alimentar	14	0341038-68.2023.8.26.0500	31.183,98
Alimentar	15	0368707-96.2023.8.26.0500	60.542,00
Alimentar	16	0456104-96.2023.8.26.0500	47.647,40
Alimentar	17	0456110-06.2023.8.26.0500	57.988,66
Alimentar	18	0464126-46.2023.8.26.0500	93.723,60
Alimentar	19	0036668-85.2024.8.26.0500	322.415,95
Alimentar	20	0036671-40.2024.8.26.0500	56.641,10
Alimentar	21	0036672-25.2024.8.26.0500	47.539,35
Alimentar	22	0039414-23.2024.8.26.0500	300.640,25
Alimentar	23	0067939-15.2024.8.26.0500	35.218,44
Alimentar	24	0135343-83.2024.8.26.0500	91.544,32
Alimentar	25	0140389-53.2024.8.26.0500	80.843,16
Alimentar	26	0140391-23.2024.8.26.0500	33.266,52
Alimentar	27	0141140-40.2024.8.26.0500	161.626,84
Alimentar	28	0148529-76.2024.8.26.0500	86.467,45
Total			3.019.453,78

Os precatórios referentes a 2025 serão devidamente depositados no prazo legal, ou seja, até 31/12/2025.

Verificamos que o orçamento de 2025 prevê dotação suficiente para o pagamento dos precatórios acima citados.

MAPA ORÇAMENTÁRIO DE PRECATÓRIOS REFERENTE AO ANO DE 2026

Natureza	Num. ordem	Processo	Valor – R\$
Alimentar	1	0228598-95.2024.8.26.0500	29.524,75
Alimentar	2	0237433-72.2024.8.26.0500	34.392,88
Alimentar	3	0237434-57.2024.8.26.0500	38.968,80
Alimentar	4	0237547-11.2024.8.26.0500	56.369,22
Alimentar	5	0240609-59.2024.8.26.0500	50.528,85
Alimentar	6	0240610-44.2024.8.26.0500	65.604,66
Alimentar	7	0242107-93.2024.8.26.0500	51.732,28
Alimentar	8	0242109-63.2024.8.26.0500	43.893,75
Alimentar	9	0262180-86.2024.8.26.0500	47.946,31
Alimentar	10	0262181-71.2024.8.26.0500	41.487,19

RIOPRETOPREV – Regime Próprio de Previdência Social do Município de São José do Rio Preto

Rua General Glicério, 3553 – Centro - CEP 15015-400 - São José do Rio Preto – SP

Telefones (17) 3222 7445 - riopretoprev@riopreto.sp.gov.br - www.riopreto.sp.gov.br

Alimentar	11	0270088-97.2024.8.26.0500	46.762,42
Alimentar	12	0295648-41.2024.8.26.0500	89.321,26
Alimentar	13	0298949-93.2024.8.26.0500	89.278,70
Alimentar	14	0298951-63.2024.8.26.0500	84.949,43
Alimentar	15	0298952-48.2024.8.26.0500	89.066,03
Alimentar	16	0298954-18.2024.8.26.0500	76.016,01
Alimentar	17	0298957-70.2024.8.26.0500	69.309,56
Alimentar	18	0298958-55.2024.8.26.0500	89.720,72
Alimentar	19	0298961-10.2024.8.26.0500	71.665,90
Alimentar	20	0298963-77.2024.8.26.0500	89.275,97
Alimentar	21	0301003-32.2024.8.26.0500	154.396,71
Alimentar	22	0318799-36.2024.8.26.0500	34.225,12
Alimentar	23	0329159-30.2024.8.26.0500	92.577,83
Alimentar	24	0329161-97.2024.8.26.0500	33.560,12
Alimentar	25	0329164-52.2024.8.26.0500	33.201,03
Alimentar	26	0349307-62.2024.8.26.0500	35.458,93
Alimentar	27	0349311-02.2024.8.26.0500	77.258,82
Alimentar	28	0349315-39.2024.8.26.0500	35.905,35
Alimentar	29	0355642-97.2024.8.26.0500	42.180,86
Alimentar	30	0355643-82.2024.8.26.0500	44.213,04
Alimentar	31	0358345-98.2024.8.26.0500	48.593,59
Alimentar	32	0380879-36.2024.8.26.0500	51.360,00
Alimentar	33	0388521-60.2024.8.26.0500	101.332,49
Alimentar	34	0392550-56.2024.8.26.0500	35.641,20
Alimentar	35	0392558-33.2024.8.26.0500	33.811,71
Alimentar	36	0392565-25.2024.8.26.0500	29.881,40
Alimentar	37	0038624-05.2025.8.26.0500	46.144,02
Alimentar	38	0038625-87.2025.8.26.0500	41.538,85
Alimentar	39	0058874-59.2025.8.26.0500	39.817,80
Alimentar	40	0065186-51.2025.8.26.0500	37.457,51
Alimentar	41	0066722-97.2025.8.26.0500	48.953,18
Alimentar	42	0077399-89.2025.8.26.0500	153.114,92
Alimentar	43	0081943-23.2025.8.26.0500	31.439,91
Alimentar	44	0081951-97.2025.8.26.0500	49.136,27
Alimentar	45	0085008-26.2025.8.26.0500	91.092,38
Alimentar	46	0085009-11.2025.8.26.0500	84.016,28
Alimentar	47	0087812-64.2025.8.26.0500	33.766,16
Alimentar	48	0095729-37.2025.8.26.0500	138.410,54
Alimentar	49	0095797-84.2025.8.26.0500	35.299,11
Alimentar	50	0095799-54.2025.8.26.0500	49.214,87
Alimentar	51	0095800-39.2025.8.26.0500	42.937,98
Alimentar	52	0097061-39.2025.8.26.0500	44.098,67

RIOPRETOPREV – Regime Próprio de Previdência Social do Município de São José do Rio Preto

Rua General Glicério, 3553 – Centro - CEP 15015-400 - São José do Rio Preto – SP
Telefones (17) 3222 7445 - riopretoprev@riopreto.sp.gov.br - www.riopreto.sp.gov.br

Alimentar	53	0097063-09.2025.8.26.0500	221.135,23
Alimentar	54	0097071-83.2025.8.26.0500	200.565,81
Alimentar	55	0097072-68.2025.8.26.0500	154.544,32
Alimentar	56	0097216-42.2025.8.26.0500	44.150,75
Alimentar	57	0097218-12.2025.8.26.0500	48.811,95
Alimentar	58	0097246-77.2025.8.26.0500	65.084,12
Alimentar	59	0106461-77.2025.8.26.0500	37.211,08
Alimentar	60	0106462-62.2025.8.26.0500	49.667,88
Alimentar	61	0106463-47.2025.8.26.0500	35.948,06
Alimentar	62	0106464-32.2025.8.26.0500	38.191,06
Alimentar	63	0110164-16.2025.8.26.0500	251.673,95
Alimentar	64	0110166-83.2025.8.26.0500	428.206,73
Alimentar	65	0110167-68.2025.8.26.0500	47.102,73
Alimentar	66	0110764-37.2025.8.26.0500	407.835,37
Alimentar	67	0110766-07.2025.8.26.0500	39.889,15
Alimentar	68	0112232-36.2025.8.26.0500	348.745,69
Alimentar	69	0112238-43.2025.8.26.0500	52.311,85
Alimentar	70	0114989-03.2025.8.26.0500	37.900,54
Alimentar	71	0114990-85.2025.8.26.0500	579.794,67
Alimentar	72	0114992-55.2025.8.26.0500	163.003,76
Alimentar	73	0119033-65.2025.8.26.0500	73.704,86
Alimentar	74	0121821-52.2025.8.26.0500	60.072,38
TOTAL - R\$			6.491.403,28

Os precatórios referentes a 2026 serão devidamente depositados no prazo legal, ou seja, até 31/12/2026. Na proposta de LDO (Lei de Diretrizes Orçamentárias) e LOA (Lei Orçamentária Anual) para 2026 foram provisionados valores para pagamento dos precatórios.

DO ATENDIMENTO AOS APONTAMENTOS REGISTRADOS PELO TRIBUNAL DE CONTAS NA FISCALIZAÇÃO REALIZADA NOS ANOS ANTERIORES.

De acordo com o art. 71, II, da CF/88, compete ao Tribunal de Contas do Estado julgar as contas dos administradores e demais responsáveis por dinheiros, bens e valores públicos da administração direta e indireta, incluídas as fundações e sociedades instituídas e mantidas pelo Poder Público federal, e as contas daqueles que derem causa a perda, extravio ou outra irregularidade de que resulte prejuízo ao erário público.

De igual forma, o art. 1º, IX, da Lei Federal nº 9.717/98, estabelece que os Regimes Próprios de Previdência Social estarão sujeitos às inspeções e auditorias de natureza atuarial, contábil, financeira, orçamentária e patrimonial dos órgãos de Controle Interno e Externo.

Assim, fazendo consulta ao sítio da corte de contas, verificamos que o julgamento das contas dos últimos exercícios se encontra da seguinte forma:

EXERCÍCIO FISCALIZADO	PROCESSO TCE/SP	SENTENÇA	TRÂNSITO EM JULGADO
2013	TC 0000.0850/026/13	JULGADO REGULAR COM RESSALVAS E RECOMENDAÇÕES	SIM
2014	TC 0000.01057/026/14	JULGADO REGULAR COM RESSALVAS	SIM
2015	TC 0000.4920/989/15	JULGADO REGULAR COM RESSALVAS	SIM
2016	TC 0000.1466/989/16	JULGADO REGULAR COM RESSALVAS	SIM
2017	TC 0000.2263/989/17	JULGADO REGULAR COM RESSALVAS E RECOMENDAÇÕES	SIM
2018	TC 0000.2592/989/18	JULGADO REGULAR COM RESSALVAS	SIM
2019	TC 0000.2957/989/19	JULGADO REGULAR COM RESSALVAS	SIM
2020	TC 0000.4467/989/20	JULGADO REGULAR COM RECOMENDAÇÕES	SIM
2021	TC 00002955.989.21-5	JULGADO REGULAR COM RESSALVAS E RECOMENDAÇÕES	SIM
2022	TC 00002350.989.22	JULGADO REGULAR COM RESSALVAS	SIM

Os três últimos anos com trânsito em julgado foram: 2020, 2021 e 2022, conforme extratos abaixo relacionados:

2020 - Autos 00004467.989.20-8 – contas julgadas regulares com ressalvas

EXTRATO: Pelos motivos expressos na sentença proferida, JULGO REGULAR com recomendações as contas anuais de 2020 do Regime Próprio de Previdência Social de São José do Rio Preto - RioPretoPrev, com fundamento no artigo 33, II, da Lei Complementar nº 709/93, c/c o artigo 35 da referida norma, quitando-se os responsáveis, excetuando os atos pendentes de apreciação por este Tribunal, sem prejuízo de se determinar ao atual Dirigente do Regime Próprio de Previdência, se ainda não o fez, que mantenha a higidez de seu Conselho Fiscal e a política de gestão financeira e atuarial do RPPS, preservando a saúde financeira do regime próprio e como forma de enfrentar eventual estrangulamento fiscal no futuro a permanecer a elevação do déficit patrimonial. Por fim, esclareço que, por se tratar de procedimento eletrônico, na conformidade da Resolução nº 1/2011, a íntegra da decisão e demais documentos poderão ser obtidos mediante regular cadastramento no Sistema de Processo Eletrônico – e.TCESP, na página www.tce.sp.gov.br.

2021 - Autos 00002955.989.21 – contas julgadas regulares com ressalvas

EXTRATO: Pelos motivos expostos na sentença, e com fundamento no artigo 73, § 4º da Constituição Federal e na Resolução TCESP nº 02/2021, JULGO REGULARES COM RESSALVAS E RECOMENDAÇÕES as contas do exercício de 2021 do Regime Próprio de Previdência Social de São José do Rio Preto

RIOPRETOPREV, nos termos do art. 33, inciso II da Lei Complementar Estadual nº 709/93. Quito o responsável, nos termos do artigo 35 da Lei Complementar Estadual nº 709/93. Deve, pois, o RPPS, atentar para as recomendações contidas no corpo deste decisum. Excetuo os atos pendentes de julgamento por este Tribunal. Por fim, esclareço que, por se tratar de procedimento eletrônico, na conformidade da Resolução nº 1/2011, a íntegra da decisão e demais documentos poderão ser obtidos mediante regular cadastramento no Sistema de Processo Eletrônico e.TCESP, na página www.tce.sp.gov.br.

2022 - Autos 00002350.989.22 – contas julgadas regulares com ressalvas

EXTRATO: JULGO REGULAR COM RESSALVAS o presente Balanço Geral do Regime Próprio de Presidência Social de São José do Rio Preto - RIOPRETOPREV, exercício de 2022, nos termos dispostos no art. 33, inciso II, da LCE nº 709/93, dando-se quitação aos responsáveis com fulcro no art. 35 do mesmo diploma legal, excetuando-se os atos pendentes de instrução e/ou decisão por esta Casa. Deve, pois, o RPPS, atentar para as recomendações contidas no corpo deste decisum. Excetuo os atos pendentes de julgamento por este Tribunal. Por fim, esclareço que, por se tratar de procedimento eletrônico, na conformidade da Resolução nº 1/2011, a íntegra da decisão e demais documentos poderão ser obtidos mediante regular cadastramento no Sistema de Processo Eletrônico e.TCESP, na página www.tce.sp.gov.br.

Das medidas adotadas pela Autarquia

No tocante às recomendações dos exercícios de 2020, 2021 e 2022, cumpre ressaltar que o Comitê de Investimentos realizou ações com o intuito de diminuir a volatilidade da Carteira de Investimentos, maximizando a rentabilidade. Atualmente, cerca de 50% dos recursos garantidores estão alocados em títulos públicos marcados na curva, conforme orientação do ALM, que serve como base para a elaboração da política de investimentos. Tal ação já se mostrou eficaz no exercício de 2023, uma vez que a carteira rendeu além da meta atuarial.

Ainda no tocante às recomendações dos exercícios dos exercícios de 2020 e 2021, a entidade continua realizando cenários de “reforma da previdência”, com o objetivo de promover mudanças que mitiguem o risco atuarial do plano, divulgando os resultados ao Poder Executivo, Poder Legislativo e órgãos colegiados. Inclusive, está promovendo a discussão de propostas para a realização da reforma da previdência municipal junto ao Poder Executivo Municipal.

Em relação aos apontamentos contábeis, informamos que tal informação foi remetida ao setor competente da Autarquia para solução.

No tocante à recomendação do exercício de 2022 para que se diversifique a composição dos diferentes órgãos administrativos, em especial no tocante aos órgãos decisórios e fiscalizatórios, informamos que serão adotadas medidas para que os membros

do Conselho Fiscal não participem de qualquer outro órgão diretivo ou colegiado da entidade.

Por fim, no tocante à melhoria da gestão dos investimentos – segmento imobiliário – informamos que foram solucionadas as questões constantes no referido julgamento, e que a entidade realizou a contratação de avaliações de mercado independentes, através de procedimento licitatório.

EVOLUÇÃO DOS ÍNDICES DE SITUAÇÃO PREVIDENCIÁRIA NOS 3 (TRÊS) ÚLTIMOS ANOS

Nos últimos três anos, a RIOPRETOPREV tem demonstrado um progresso notável na melhoria de seus índices de situação previdenciária no que toca ao índice de gestão, que compõe o indicador de situação previdenciária. Através de um conjunto de estratégias focadas na governança, a entidade tem buscado fortalecer sua sustentabilidade e garantir a segurança dos benefícios para seus segurados.

A evolução dos índices de situação previdenciária reflete o compromisso da RIOPRETOPREV com a responsabilidade fiscal e a proteção dos direitos dos servidores públicos municipais. Através de um trabalho contínuo e dedicado, a entidade tem construído um futuro mais seguro e tranquilo para seus segurados e beneficiários.

INDICADOR DE SITUAÇÃO PREVIDENCIÁRIA - 2024	
ENTE	SÃO JOSÉ DO RIO PRETO - SP
UF	SP
REGIÃO	SE
GRUPO	GRANDE PORTE
SUBGRUPO - RPPS MUNICIPAIS POR ESTRUTURA DE MATURIDADE DA MASSA	MENOR MATURIDADE
ÍNDICE DE REGULARIDADE	A
ÍNDICE DE ENVIO DE INFORMAÇÕES	A
ÍNDICE DE GESTÃO	A
CLASSIFICAÇÃO EM GESTÃO E TRANSPARÊNCIA	A
ÍNDICE DE SUFICIÊNCIA FINANCEIRA	B
ÍNDICE DE ACUMULAÇÃO DE RECURSOS	C
CLASSIFICAÇÃO EM FINANÇAS E LIQUIDEZ	B
ÍNDICE DE COBERTURA PREVIDENCIÁRIA	C
ÍNDICE DE REFORMA DA PREVIDENCIA E RPC	B
CLASSIFICAÇÃO EM ATUÁRIA	B
INDICADOR DE SITUAÇÃO PREVIDENCIÁRIA	B
PERFIL ATUARIAL	III

INDICADOR DE SITUAÇÃO PREVIDENCIÁRIA - 2023	
ENTE	SÃO JOSÉ DO RIO PRETO - SP
UF	SP

RIOPRETOPREV – Regime Próprio de Previdência Social do Município de São José do Rio Preto

Rua General Glicério, 3553 – Centro - CEP 15015-400 - São José do Rio Preto – SP
Telefones (17) 3222 7445 - riopretoprev@riopreto.sp.gov.br - www.riopreto.sp.gov.br

REGIÃO	SE
GRUPO	GRANDE PORTE
SUBGRUPO - RPPS MUNICIPAIS POR ESTRUTURA DE MATURIDADE DA MASSA	MENOR MATURIDADE
ÍNDICE DE REGULARIDADE	A
ÍNDICE DE ENVIO DE INFORMAÇÕES	A
ÍNDICE DE GESTÃO	A
CLASSIFICAÇÃO EM GESTÃO E TRANSPARÊNCIA	A
ÍNDICE DE SUFICIÊNCIA FINANCEIRA	A
ÍNDICE DE ACUMULAÇÃO DE RECURSOS	C
CLASSIFICAÇÃO EM FINANÇAS E LIQUIDEZ	B
ÍNDICE DE COBERTURA PREVIDENCIÁRIA	C
CLASSIFICAÇÃO EM ATUÁRIA	C
INDICADOR DE SITUAÇÃO PREVIDENCIÁRIA	C
PERFIL ATUARIAL	II

INDICADOR DE SITUAÇÃO PREVIDENCIÁRIA - 2022	
ENTE	SÃO JOSÉ DO RIO PRETO - SP
UF	SP
REGIÃO	SE
GRUPO	GRANDE PORTE
SUBGRUPO - RPPS MUNICIPAIS POR ESTRUTURA DE MATURIDADE DA MASSA	MAIOR MATURIDADE
ÍNDICE DE REGULARIDADE	B
ÍNDICE DE ENVIO DE INFORMAÇÕES	A
ÍNDICE DE GESTÃO	B
CLASSIFICAÇÃO EM GESTÃO E TRANSPARÊNCIA	B
ÍNDICE DE SUFICIÊNCIA FINANCEIRA	A
ÍNDICE DE ACUMULAÇÃO DE RECURSOS	B
CLASSIFICAÇÃO EM FINANÇAS E LIQUIDEZ	A
ÍNDICE DE COBERTURA PREVIDENCIÁRIA	B
CLASSIFICAÇÃO EM ATUÁRIA	B
INDICADOR DE SITUAÇÃO PREVIDENCIÁRIA	B
PERFIL ATUARIAL	III

Sendo o que havia a relatar, é o presente.

São José do Rio Preto, 25 de agosto de 2025.

(Assinatura Digital)

RAFAEL HENRIQUE LOPES PEREIRA
Presidente da Seção de Controle Interno e Ouvidoria

RIOPRETOPREV – Regime Próprio de Previdência Social do Município de São José do Rio Preto

Rua General Glicério, 3553 – Centro - CEP 15015-400 - São José do Rio Preto – SP
Telefones (17) 3222 7445 - riopretoprev@riopreto.sp.gov.br - www.riopreto.sp.gov.br

(Assinatura Digital)

MÁRIO JOSÉ PICCARELLI DE CASTRO

Membro capacitado da Seção de Controle Interno (rep. Comitê de Investimentos)

(Assinatura Digital)

ROBERTO CARLOS MENONI JÚNIOR

Membro capacitado da Seção de Controle Interno (rep. Conselho Fiscal)



VERIFICAÇÃO DAS ASSINATURAS



Código para verificação: ED7D-714E-9E11-3268

Este documento foi assinado digitalmente pelos seguintes signatários nas datas indicadas:

- ✓ MARIO JOSE PICCARELLI DE CASTRO (CPF 219.XXX.XXX-01) em 25/11/2025 16:57:43 GMT-03:00
Papel: Parte
Emitido por: AC SOLUTI Multipla v5 << AC SOLUTI v5 << Autoridade Certificadora Raiz Brasileira v5 (Assinatura ICP-Brasil)

- ✓ ROBERTO CARLOS MENONI JUNIOR (CPF 423.XXX.XXX-46) em 25/11/2025 16:59:45 GMT-03:00
Papel: Parte
Emitido por: Sub-Autoridade Certificadora 1Doc (Assinatura 1Doc)

- ✓ RAFAEL HENRIQUE LOPES PEREIRA (CPF 213.XXX.XXX-55) em 25/11/2025 17:06:45 GMT-03:00
Papel: Parte
Emitido por: AC SOLUTI Multipla v5 << AC SOLUTI v5 << Autoridade Certificadora Raiz Brasileira v5 (Assinatura ICP-Brasil)

Para verificar a validade das assinaturas, acesse a Central de Verificação por meio do link:

<https://riopretoprev.1doc.com.br/verificacao/ED7D-714E-9E11-3268>